



RAPORT O STANIE GMINY KIKÓŁ ZA 2020R.



SPIS TREŚCI

Wstęp

1. Ogólna charakterystyka Gminy-**str.5**
 - 1.1. Historia Gminy-**str.6**
 - 1.2. Organizacja i działanie Urzędu Gminy w Kikole-**str.7**
 - 1.3. Władze Gminy-**str.8**
 - 1.4. Rada Gminy-**str.9**
 - 1.5. Realizacja uchwał Rady Gminy-**str.12**
 - 1.6. Statystyki Urzędu Stanu Cywilnego-**str.12**
2. Oświata-**str.13**
 - 2.1. Przedszkole Kraina Bajek w Kikole-**str.14**
 - 2.2. Szkoła podstawowa w Zajeziorku-**str.18**
 - 2.3. Szkoła Podstawowa im. Ignacego Antoniego Zboińskiego w Kikole-**str.29**
 - 2.4. Szkoła Podstawowa im Ireny Sendlerowej w Woli-**str.34**
 - 2.5. Szkoła Podstawowa w Cieluchowie-**str.44**
3. Promocja, kultura, sport i rekreacja-**str.55**
 - 3.1. Ośrodek Kultury Gminy Kikół-**str.55**
 - 3.2. Gminna Biblioteka Publiczna w Kikole-**str.62**
4. Wsparcie osób niepełnosprawnych-**str.71**
5. Budżet Gminy-**str.88**
6. Warunki życia mieszkańców-**str. 104**
 - 6.1. Opis aktualnej infrastruktury wodno-kanalizacyjnej znajdującej się na terenie Gminy Kikół-**str.104**
 - 6.2. Ścieki komunalne-**str.105**
 - 6.3. Lokalizacja oczyszczalni ścieków-**str.105**
 - 6.4. Morfologia i hydrografia-**str.106**
 - 6.5. Charakterystyka ilościowo- jakościowa ścieków zgodnie z założeniami projektowymi oczyszczalni-**str.107**
 - 6.6. Infrastruktura sieci kanalizacyjnej wraz z przepompowniami-**str.108**
 - 6.7. Opis aktualnej infrastruktury wodociągowej znajdującej się na terenie Gminy Kikół-**str.108**
 - 6.8. Stan prawny nieruchomości usytuowanych w zasięgu oddziaływania zamierzonego korzystania z wód- **str.113**
 - 6.9. Bilans wody-**str.114**

- 6.10. Charakterystyka ujęcia-**str.115**
- 6.11. Zaopatrzenie ludności w wodę, eksploatacja sieci wodociągowej ,
oczyszczalni i sieci kanalizacyjnej wraz z przepompowniami-**str.115**
- 6.12. Przydomowe oczyszczalnie ścieków na terenie gm. Kikół - **str.117**
- 6.13. Gospodarka odpadami stałymi- **str.117**
- 7.Utylizacja azbestu z terenu Gminy Kikół w 2020 r. (Ochrona środowiska) -
str.126
- 8. Infrastruktura drogowa na terenie gm. Kikół- **s.127**
- 8.1. Mienie komunalne- **str.127**
- 9. Pomoc Społeczna- **str.128**
- 10. Bezpieczeństwo mieszkańców Gminy- **str.135**
- 11. Ochrona zdrowia- **str.137**
- 12. Turystyka i zabytki-**str.138**
- 13. Charakterystyka realizacji przedsięwzięć inwestycyjnych-**str.140**
- 14.Realizacja programów i strategii- **str.160**
- 14.1.Gminny Program Profilaktyki i Rozwiązywania Problemów Alkoholowych
– **str.160**
- 14.2.Program opieki nad zwierzętami bezdomnymi oraz zapobiegania
bezdomności zwierząt na terenie Gminy Kikół w roku 2020- **str.162**

Zakończenie

WSTĘP

Raport o stanie gminy został przygotowany zgodnie z art.28 aa ust. 1 ustawy z dnia 8 marca 1990r. o samorządzie gminnym. Przygotowuje go organ wykonawczy i przedstawia go Radzie Gminy w celu debaty nad raportem i przeprowadzeniem głosowania nad udzieleniem Wójtowi wotum zaufania.

Informacje zawarte w raporcie posłużą mieszkańcom Gminy Kikół do zwiększenia wiedzy na temat funkcjonowania samorządu gminnego a także staną się podstawą do prowadzenia dialogu na temat przyszłości Gminy. W opracowaniu przedstawia się obiektywne i wiarygodne, w pełni potwierdzone informacje.

Raport został opracowany przy współudziale pracowników Urzędu Gminy i jednostek mu podległych.

Wójt Gminy Kikół

Józef Predenkiewicz

1. Ogólna charakterystyka Gminy

Gmina Kikół jest gminą wiejską położoną w południowo-wschodniej części województwa kujawsko-pomorskiego, w północnej części powiatu lipnowskiego na Pojezierzu Dobrzyńskim.

Gmina Kikół graniczy :

- od strony wschodnio - południowej z gminami Lipno i Chrostkowo,
- od strony północno - zachodniej z gminami Czernikowo i Zbójno.

Rys.1. Gmina Kikół na tle województwa kujawsko-pomorskiego i powiatu lipnowskiego



Administracyjnie gmina jest podzielona na 19 sołectw: Ciełuchowo, Dąbrówka, Grodzień, Hornówek, Janowo, Jarczechowo, Kikół, Kikół Wieś, Kołat Rybniki, Konotopie, Lubin, Moszczonne, Sumin, Trutowo, Walentowo, Wola, Wolęcín, Zajeziórze, Wymyślin. Ogólna powierzchnia Gminy wynosi 9 820 ha.

Charakter gminy jest typowo rolniczy, gdyż ponad 80% jej powierzchni stanowią użytki rolne. Na terenie gminy znajduje się jezioro Kikolskie, Sumińskie, Konotopie, Jarczechowo, Moszczonne, Jeżewiec,

Lubin, część jeziora Steklin które są jedną z większych atrakcji turystycznych w gminie.

Odwiedzając gminę warto zobaczyć kościół pw. św. Wojciecha w Kikole i zespół pałacowy w Kikole. Przez gminę przechodzi także samochodowy szlak turystyczny. Na terenie gminy znajduje się wiele lokalnych sklepów, apteki, NZOZ i stacje benzynowe.

Gmina obejmującej obszar 30 miejscowości wiejskich, które zamieszkuje 7146 osób (stan na 31.12.2020 r. wg danych USC w Kikole, łącznie z pobytem czasowym).

Herb gminy Kikół nawiązuje do herbu Ogończyk, którym posługiwała się rodzina Zboińskich, posiadająca ziemie na obszarze obecnej gminy. Flaga składa się z trzech pionowych, jednakowej szerokości słupów: białego, czerwonego i żółtego. Pośrodku płata na słupie czerwonym umieszczone jest godło z herbu gminy Kikół.

Rys. 2. Herb i flaga



1.1. Historia Gminy

Historia Kikoła sięga okresu wczesnopiastowskiego i jest nierozdzielnie związana z dziejami Ziemi Dobrzyńskiej. Na terenach tego jednego z najstarszych słowiańskich regionów odnajdywano liczne ślady dawnego osadnictwa pradziejowego: cmentarze czy pozostałości grodzisk. Etymologia nazwy „Kikół” jest trudna do wyjaśnienia. Po raz pierwszy pojawiła się w dokumencie Konrada Mazowieckiego z 2 lipca 1236 r.

W okresie międzywojennym powstał urząd gminy z wójtem na czele. Wójt realizował postanowienia gminnej rady. Podobnie jak dziś organy samorządowe planowały dochody oraz wydatki z kasy gminnej. Troszczono się o dobry stan dróg, mostów, budowę i remonty budynków

użyteczności publicznej, a także o utrzymanie szkół. W tym czasie wójtami byli Józef Majewski i Jan Burczyński.

W latach 1955 – 1972 r. funkcjonowały gromady zamiast gmin. Z dniem 1 stycznia 1973 r. przywrócono gminę Kikół, która od 1 stycznia 1999 r. stanowi 10% powierzchni reaktywowanego powiatu lipnowskiego w nowo utworzonym województwie kujawsko-pomorskim.

1.2. Organizacja i działanie Urzędu Gminy w Kikole

Siedziba Urzędu Gminy mieści się przy Placu Kościuszki 7 w Kikole. Godziny urzędowania: 7:15 – 15:15 –poniedziałek, środa czwartek, od 7:15-16:15 we wtorek oraz piątek od 7:15 – 14:15. Budynek przeznaczony na cele administracji publicznej zajmuje powierzchnię 589,8 m² , jest dwukondygnacyjny, częściowo podpiwniczony. Bryła budynku ma kształt litery „L” i jest podzielona na dwie części niższą i wyższą. Wewnątrz budynku znajdują się pomieszczenia biurowe, gospodarcze, magazynowe, techniczne, sanitarne, ciąg komunikacji i archiwum.

Fot. 1. Siedziba Urzędu Gminy w Kikole



Urząd Gminy w Kikole stanowi jednostkę organizacyjną Gminy Kikół zapewniającą obsługę administracyjną, organizacyjną, techniczną i merytoryczną funkcjonowania organów gminy Kikół. Funkcjonowanie urzędu finansowane jest z budżetu gminy.

Do zakresu działania urzędu należy zapewnienie warunków należytego wykonywania obowiązków spoczywających na gminie jako:

1) zadań własnych, do których należy dbałość o porządek publiczny, oświatę, kulturę, infrastrukturę, pomoc społeczną, ochronę środowiska;

2) zadań zleconych przez administrację rządową – dotyczących spraw obywatelskich, stanu cywilnego, wyborów, obronności i pomocy społecznej.

Urząd wykonuje swoje zadania, które są określone w art. 7 ustawy o samorządzie gminnym z dnia 8 marca 1990 r.. Działa według następujących zasad: praworządności, służebności wobec społeczności lokalnej, racjonalnego gospodarowania mieniem publicznym, terminowości i celowości.

1.3. Władze gminy

Wójt jest organem wykonawczym gminy, którego kadencja trwa 5 lat. Wójt wykonuje uchwały Rady Gminy i zadania określone przepisami prawa. Do zadań Wójta należy w szczególności: opracowanie strategii, programów rozwoju, gospodarowania mieniem komunalnym, wykonanie budżetu. Funkcję Wójta sprawuje Józef Ryszard Predenkiewicz.

Urząd Gminy wykonuje zadania mające na celu realizację spoczywających na gminie zadań własnych, zadań zleconych, zadań wykonywanych na podstawie porozumienia z organami administracji rządowej (zadań powierzonych), zadań publicznych powierzonych gminie w drodze porozumienia międzygminnego.

Kierownikiem urzędu jest Wójt, który kieruje pracą urzędu z pomocą:

- Zastępcy Wójta / Sekretarza Gminy – Małgorzaty Baranowskiej,
- Skarbnik Gminy – Wioletty Frej,
- Zastępcy Skarbnika Gminy – Krzysztofa Kozłowskiego,
- Kierownika Referatu Infrastruktury – Artura Redmerskiego,
- Zastępcy Kierownika Urzędu Stanu Cywilnego – Barbary Wojciechowskiej.

Strukturę organizacyjną urzędu tworzą: stanowiska kierownicze, referat organizacyjny, referat infrastruktury, referat finansowy i samodzielne stanowiska pracy.

Na dzień 31 grudnia 2020 r. w Urzędzie Gminy zatrudnionych było 60 osób w tym:

–39 osób zatrudnionych na stałe na stanowiskach: Zastępcy Wójta - Sekretarza Gminy, Skarbnika Gminy, Zastępcy Kierownika USC, głównego księgowego, inspektora, referenta, młodszego referenta, informatyka, sekretarki, kasjera, specjalisty, robotnika gospodarczego, konserwatora, kierowcy, sprzątaczkę, pomocy administracyjnej;

– 21 osób zatrudnionych w ramach robót publicznych, prac interwencyjnych i zobowiązań po odbyciu stażu pracy zgodnie z zawartymi umowami z PUP w Lipnie.

1.4. Rada Gminy

Rada Gminy jest organem stanowiącym i kontrolnym, do którego właściwości należą wszystkie sprawy pozostające w zakresie działania gminy, o ile ustawy nie stanowią inaczej.

Rada Gminy obraduje na sesjach zwoływanych przez Przewodniczącą Rady, który termin sesji, jej miejsce i porządek obrad podaje do wiadomości mieszkańców w Biuletynie Informacji Publicznych oraz w sposób zwyczajowo przyjęty.

Zgodnie z art. 17 ust. 1 ustawy z dnia 8 marca 1990 r. o samorządzie gminnym (Dz. U. z 2020r. poz. 713) w skład rady wchodzi radni w liczbie piętnastu. Kadencja rady gminy trwa 5 lat.

Skład Rady Gminy Kikół w kadencji 2018-2023

Imię i nazwisko	Okręg wyborczy	Funkcja
Krzysztof Kuczkowski	Kikół ulice: Boczna, Brzozowa, Dożynkowa, Lipowa, Ogrodowa, Piaskowa, Pogodna, Rzemieślnicza, Sosnowa, Spokojna, Zboińskiego (nr nieparzyste), Zjazdowa, Złota Górka	Przewodniczący Komisji Samorządu, Oświaty i Spraw P. Poż., Członek Komisji Ładu i Porządku, Zdrowia i Ochrony Środowiska
Michał Osiński	Kikół ulice: Janusza z Kikoła, Słoneczna,. Wschodnia, Zboińskiego (nr parzyste)	Zastępca Przewodniczącego Komisji Samorządu, Oświaty i Spraw P. Poż., Członek Komisji Ładu i Porządku, Zdrowia i

		Ochrony Środowiska
Rafał Baranowski	Kikół ulice: Kasztelańska, Nowa, Plac Kościuszki, Prusa, Radosna, Spółdzielcza, Strumykowa,. Targowa, Wesoła	Przewodniczący Komisji Skarg, wniosków i petycji, Członek Komisji Rewizyjnej, Członek Komisji Samorządu, Oświaty i Spraw P. Poż.
Krzysztof Baranowski	Kikół ulice: Akacjowa, H. Orszta, Krótka, Leśna, Miodowa, Rypińska, Sienkiewicza, Stary Rynek, Świętojańska	Przewodniczący Komisji Ładu i Porządku, Zdrowia i Ochrony Środowiska, Członek Komisji Rewizyjnej, Członek Komisji Skarg, wniosków i petycji
Agnieszka Kocińska	Kikół ulice: Cichy Zaułek, Łąkowa, Nadbrzeżna, Polna, Szosa Toruńska, Toruńska	Wiceprzewodniczący Rady Gminy Kikół, Członek Komisji Samorządu, Oświaty i Spraw P. Poż.
Stanisław Pipczyński	Sołectwa: Cieluchowo, Janowo	Zastępca Przewodniczącego Komisji Ładu i Porządku, Zdrowia i Ochrony Środowiska
Andrzej Spytek	Sołectwa: Grodzień, Wolęcín	Przewodniczący Komisji Rolnictwa, Rozwoju Gospodarczego, Budżetu i Finansów, Członek Komisji Skarg, wniosków i petycji
Stanisław Będlin	Sołectwa: Kołat – Rybniki, Moszczonne	Zastępca Przewodniczącego Komisji Rolnictwa, str.

		10 Rozwoju Gospodarczego, Budżetu i Finansów, Członek Komisji Ładu i Porządku, Zdrowia i Ochrony Środowiska
Paweł Żuchowski	Sołectwa: Dąbrówka, Zajeziórze	Wiceprzewodniczący Rady Gminy Kikół, Członek Komisji Samorządu, Oświaty i Spraw P. Poż., Członek Komisji Rolnictwa, Rozwoju Gospodarczego, Budżetu i Finansów
Renata Gołębiewska	Sołectwa: Hornówek, Walentowo	Członek Komisji Rolnictwa, Rozwoju Gospodarczego, Budżetu i Finansów, Członek Komisji Samorządu, Oświaty i Spraw P. Poż.
Bożena Rakowska	Sołectwo Sumin	Zastępca Przewodniczącego Komisji Rewizyjnej, Członek Komisji Rolnictwa, Rozwoju Gospodarczego, Budżetu i Finansów
Jarosław Każmierkiewicz	Sołectwa: Trutowo, Wymyślin	Członek Komisji Rewizyjnej, Członek Komisji Rolnictwa, Rozwoju Gospodarczego, Budżetu i Finansów
Jan Marciniak	Sołectwo Wola	Przewodniczący Komisji Rewizyjnej,

		Członek Komisji Rolnictwa, Rozwoju Gospodarczego, Budżetu i Finansów
Paweł Bocianowski	Sołectwa: Jarczechowo, Konotopie, Kikół Wieś	Zastępca Przewodniczącego Komisji Skarg, wniosków i petycji
Jacek Sadowski	Sołectwo Lubin	Przewodniczący Rady str. 11 Gminy Kikół, Członek Komisji Rolnictwa, Rozwoju Gospodarczego, Budżetu i Finansów

1.5. Realizacja Uchwał Rady Gminy

Rada Gminy Kikół w 2020 roku podczas 9 sesji podjęła 52 uchwały. Zgodnie z art. 90 ustawy o samorządzie gminnym wszystkie te uchwały zostały przedłożone Wojewodzie Kujawsko – Pomorskiemu, natomiast uchwała budżetowa, uchwała w sprawie absolutorium oraz wszystkie inne uchwały objęte zakresem nadzoru zostały przekazane do Regionalnej Izby Obrachunkowej. Wszystkie uchwały zostały udostępnione do publicznego wglądu w Biuletynie Informacji Publicznej Urzędu Gminy Kikół, w Dzienniku Urzędowym Województwa Kujawsko – Pomorskiego opublikowanych zostało 19 uchwał.

1.6. Statystyki Urzędu Stanu Cywilnego w Kikole

Sporządzone akty urodzenia w tym: •dzieci urodzone za granicą (transkrypcje) •dzieci urodzone na terenie Gminy Kikół	1 0
Sporządzone akty małżeństwa w tym: •konkordatowe (śluby kościelne) •cywilne	29 15

•zagraniczne (transkrypcje)	1
Sporządzone akty zgonu w tym:	34
•na terenie Gminy Kikół	
•zgon za granicą (transkrypcja)	2
Ilość par małżeńskich odznaczonych medalami za długoletnie pożycie małżeńskie:	0
Zapewnienia o braku okoliczności wyłączających zawarcie małżeństwa w tym:	
•ślub cywilny:	17
•ślub konkordatowy:	12
Wydano łącznie 524 odpisy aktów stanu cywilnego w tym:	
•odpisów skróconych	457
•odpisów pełnych	24
•odpisów wielojęzycznych	43

2. Oświata

Na terenie Gminy Kikół funkcjonują następujące placówki publiczne: Przedszkole Publiczne „Kraina Bajek” w Kikole, Szkoła Podstawowa w Cieluchowie, Szkoła Podstawowa im. Ireny Sendlerowej w Woli, Szkoła Podstawowa im. Ignacego Antoniego Zboińskiego w Kikole, Szkoła Podstawowa w Zajeziorzu.

W związku z pojawieniem się epidemii koronawirusa działalność szkół i przedszkoli podlegała ograniczeniom. Uczniowie realizowali zajęcia z wykorzystaniem metod i technik kształcenia na odległość. Dyrektorzy szkół, przedszkoli opracowali wewnętrzne procedury bezpieczeństwa uwzględniając wytyczne organu prowadzącego, Głównego Inspektora Sanitarnego oraz Ministra Edukacji Narodowej.

Gmina z grantów uzyskanych z projektów „Zdalna szkoła” zakupiła sprzęt komputerowy o wartości 48 609, 66 zł - 26 laptopów, natomiast z projektu „Zdalna szkoła+”; zakupiła sprzęt o wartości 94 808, 40 zł - 41 laptopów.

2.1. Przedszkole Kraina Bajek w Kikole.

W przedszkolu zostały opracowane i wdrożone procedury, które obowiązują podczas pandemii COVID-19. Celem procedur było: zminimalizowanie zagrożeń zakażenia się w placówce wirusem SARS Cov-2, zachorowania na COVID-19 i w ten sposób zapewnienie rodzicom, którzy nie mają możliwości pogodzenia pracy z opieką nad dzieckiem w domu, podjęcia pracy zawodowej. Procedury określają działania, które przedszkole może podjąć celem zminimalizowania zarażenia.

Dyrektor ustalił zasady wewnętrzne i dostosował procedury obowiązujące w przedszkolu do wymogów zwiększonego reżimu sanitarnego.

Podjęta została współpraca z organem Prowadzącym w celu zapewnienia odpowiednich środków do dezynfekcji oraz ochrony osobistej.

Podczas czasowego ograniczenia funkcjonowania przedszkola nauczycielki pracowały zdalnie, wykorzystywały metody i techniki kształcenia na odległość. Cała społeczność przedszkolna (rodzice, dzieci, pracownicy) została zapoznana z procedurami dotyczącymi działania w czasie pandemii oraz zobowiązana do ich przestrzegania.

Nowe przedszkole zostało oddane do użytku 1 września 2020 roku.

Wyposażono je w pomoce dydaktyczne i środki audiowizualne takie jak: tablice interaktywne, dywan interaktywny, zestaw projekcyjny z rzutnikiem, zestawy nagłośnieniowe, urządzenia wielofunkcyjne, laptopy, drukarki. Przedszkole wyposażono również w baseny z piłkami, zestawy piankowe, kącik rehabilitacyjny, mobilny lustrzany regał logopedyczny. Wszystko to zapewnia dzieciom lepsze szanse edukacyjne. Dzieci mają możliwość rozwijać swoje zainteresowania oraz sprawność ruchową.

Do realizacji celów statutowych przedszkole posiada 5 sal dziennego pobytu dzieci, dobrze wyposażoną kuchnię, pomieszczenia administracyjno-gospodarcze. Na terenie przedszkola znajduje się również plac zabaw wyposażony w zabawki, urządzenia dostosowane do wieku i potrzeb dzieci oraz spełniające wymogi bezpieczeństwa.

Do przedszkola uczęszczają dzieci w wieku od 2,5 do 6 lat. Praca opiekuńczo – wychowawcza, dydaktyczna w przedszkolu prowadzona jest w oparciu o obowiązującą podstawę programową wychowania przedszkolnego zgodnie z przyjętymi programami wychowania przedszkolnego dla poszczególnych oddziałów.

W przedszkolu organizowane są zajęcia dydaktyczne oraz zajęcia dodatkowe z logopedii, religii, języka angielskiego, oraz zajęcia z gimnastyki artystycznej. Przedszkole udziela i organizuje pomoc psychologiczno – pedagogiczną. Pomoc udzielana jest wychowankom przedszkola i ich rodzicom. Wsparcie psychologiczno – pedagogiczne udzielana wychowankowi, polega na rozpoznawaniu i zaspokajaniu indywidualnych potrzeb rozwojowych i edukacyjnych oraz rozpoznawaniu indywidualnych możliwości

psychofizycznych dziecka wynikających w szczególności z niepełnosprawności, niedostosowania społecznego lub zagrożenia niedostosowaniem.

Do przedszkola dowożonych jest 8 dzieci.

Z wyżywienia korzysta 75 dzieci.

Kadra przedszkola;

nauczyciele dyplomowani - 1,12 etatu

nauczyciele mianowani – 2,12 etaty

nauczyciele kontraktowi – 2 etaty

pracownik administracyjny – 1, 5 etatu

obsługa - 4,5 etatu

Do przedszkola w roku szkolnym 2020/2021 uczęszcza **75** dzieci :

- rocznik 2014 - **13** dzieci

- rocznik 2015 - **25** dzieci

- rocznik 2016 - **16** dzieci

- rocznik 2017 - **15** dziecko

- rocznik 2018 - **6** dzieci.

Działania przedszkola zapewniają dzieciom bezpieczeństwo. Zasady postępowania w przedszkolu kształtują postawę odpowiedzialności za działania własne i podejmowane w grupie, eliminują zagrożenia i wzmacniają właściwe zachowania . Dzieci w przedszkolu czują się bezpiecznie, wiedzą jakich zachowań się od nich oczekuje. Działania wychowawcze przedszkola są monitorowane i w razie potrzeb modyfikowane. Relacje między wszystkimi członkami społeczności przedszkolnej są oparte na wzajemnym szacunku i zaufaniu.

W przedszkolu wspólnie z rodzicami, analizuje się podejmowane działania wychowawcze, w tym mające na celu eliminowanie zagrożeń oraz wzmacnianie właściwych zachowań. Ocenia się ich skuteczność oraz w razie potrzeb modyfikuje.

Przedszkole dba o kształtowanie pozytywnego wizerunku w środowisku.

Priorytetem jest aby przedszkole postrzegane było jako instytucja godna zaufania i wychodząca naprzeciw potrzebom środowiska ,rodziców i dzieci.

Przedszkole współdziała z wieloma instytucjami :

- Poradnia Psychologiczno-Pedagogiczna,

- Państwowa Straż Pożarna ,

- Policja,

- Biblioteka

- Gminny Ośrodek Kultury,

- Środowiskowy Dom Samopomocy „Koniczynka”.

Ze względu na pandemię spotkania z rodzicami odbywają się online.

Przedszkole brało udział w licznych przeglądach i konkursach:

- Turniej gry w warcaby

- Narodowe czytanie- bajki dla dzieci czytają znane osoby z naszego

środowiska.

- „Szkoła pamięta” - akcja Ministerstwa Edukacji Narodowej
- Pierwszy Gminny Przegląd piosenki i pieśni patriotycznej „Pieśni dla Niepodległej” (pierwsze miejsce w kategorii przedszkole)
- Konkurs plastyczny „11 Listopada Wolność w Bieli i Czerwieni”
- Udział w akcji Państwowej Inspekcji Sanitarnej „Jak dbać o zdrowie, ekologia”
- Realizacja programu „Skąd się biorą produkty ekologiczne”
- Obchodzono Międzynarodowy Dzień Praw Dziecka
- Coroczny konkurs recytatorski związany z nadaniem imienia „W krainie bajek”

Przedszkole podejmuje działania w celu rozwijania i kształtowania postaw społecznych;

Uczestniczy w obchodach świąt państwowych, Gminnych Obchodach Święta Niepodległości.

Bierze udział w akcjach charytatywnych:

- zbieranie nakrętek wspieramy WOŚP
- zbieranie karmę dla zwierząt.

Poprzez udział dzieci w konkursach przedszkole nie tylko wychodzi na naprzeciw potrzebom środowiska lokalnego, stwarza również możliwość prezentowania efektów pracy placówki i umiejętności wychowanków, w tym szczególnych predyspozycji i przejawów talentów najmłodszych mieszkańców.

Przedszkole dołączyło do grona placówek, które mają nadane imię, logo przedszkola oraz sztandar.



Nowo wybudowane Przedszkole „Kraina Bajek”.





Etaty w 2020 r. :

NAUCZYCIELE		OBŚLUGA	
I.	6,24 (8 OSÓB)	I.	5,5 (6 OSÓB)
II.	-II-	II.	-II-
III.	-II-	III.	-II-
III.	-II-	IV.	-II-
V.	-II-	V.	-II-
VI.	-II-	VI.	6 (7 OSÓB)
VII.	-II-	VII.	-II-
VIII.	-II-	VIII.	-II-
IX.	-II-	IX.	-II-
X.	-II-	X.	-II-
XI.	- II-	XI.	-II-
XII.	- II-	XII.	-II-

2.2.Szkoła Podstawowa w Zajeziorku.

Typ szkoły : publiczna

1. Organ prowadzący: Stowarzyszenie Na Rzecz Pełnego Rozwoju Dzieci i Młodzieży.
2. Ilość uczniów: 100.
3. Ilość zatrudnionych pracowników:

- nauczycieli: 19,

w tym:

- w pełnym wymiarze: 2;
- w niepełnym wymiarze: 17;
- pracowników administracyjnych: 2;
- pracowników obsługi: 3;

W SP Zajeziorko pracownicy oraz nauczyciele zatrudnieni są na podstawie Kodeksu Pracy w różnym wymiarze godzin.

4. Awans zawodowy nauczycieli:

- dyplomowanych 5;
- mianowanych 10;
- kontraktowych 4;

7. Ilość uczniów w oddziałach:

- OP – 29,
- kl. I – 8,
- kl. II – 9,
- kl. III – 7,
- kl. IV – 8,
- kl. V – 9,
- kl. VI – 14,
- kl. VII – 12,
- kl. VIII – 4.

Do szkoły uczęszczają uczniowie z gmin: Kikół, Czernikowo, Zbójno, Chrostkowo.

Szkoła świadczy dowóz uczniów do szkoły we własnym zakresie.

8. Baza:

- 2 budynki;
- sala gimnastyczna;

- 3 boiska: wielofunkcyjne, do piłki nożnej, do siatkówki plażowej.

- plac zabaw;

- plac rekreacyjny;

- 3 busy.

9. Zajęcia dodatkowe i pozalekcyjne:

- robotyka;

- zajęcia wyrównawcze z:

- j. angielskiego,

- j. polskiego,

- matematyki,

Dodatkowe zajęcia :

- logopedia;

- zajęcia korekcyjno-kompensacyjne;

- gimnastyka korekcyjna;

- SKS:

- grupa I- klasy I-III,

- grupa II- klasy IV-VIII

koła zainteresowań:

- muzyczne,

- informatyczne,

- szachowe,

- przyrodnicze,

- wolontariatu,

- artystyczne,

- harcerstwa,

- fotograficzne,

- LOP.

11. Instytucje współpracujące:

- Urząd Gminy;
- Starostwo Powiatowe w Lipnie;
- Gminna Komisja ds. Rozwiązywania Problemów Alkoholowych
- Państwowa Straż Pożarna;
- parafia Ciepień;
- GOPS w Kikole;
- PPP w Lipnie;
- Koło myśliwskie „Żbik”;
- Placówka Opiekuńczo- Wychowawcza w Wielgiem;
- Komenda Policji;
- Środowiskowy Dom Samopomocy „Koniczynka”;
- Rada Sołecka wsi Zajeziórze;
- drużyny harcerskie z Kikoła, Czernikowa i Osówki;
- 4 ES Non Profit;
- szkoły podstawowe dla, których organem prowadzącym jest Urząd Gminy w Kikole;
- Szkoła Podstawowa w Czernikowie;
- Szkoła Podstawowa w Osówce

12. Projekty realizowane na podstawie umowy z Urzędem Marszałkowskim:

- Innowacyjna Edukacja w Szkole Podstawowej w Zajeziórze- „Edukacja na czasie”- 465 tys.

13. Ogólnopolskie akcje, projekty edukacyjne:

- międzynarodowy konkurs fotograficzny "Inspiracje słońcem";
- Ogólnopolski projekt edukacyjny „BohaterOn”;
- Ogólnopolski projekt edukacyjny „Krokus”;
- Ogólnopolska akcja: „Szkoła do hymnu”;
- Ogólnopolska akcja „Zapał znicz wolności”;
- Ogólnopolski projekt edukacyjny „Żonkil”;

- Ogólnopolska akcja „Wylosuj Anioła”;
- Ogólnopolski projekt edukacyjny „Ukryte dziedzictwo. Co kryje Polska ziemia?”;
- Ogólnopolski projekt edukacyjny „Dumni z Polski”;
- Ogólnopolska akcja „Zdrowo Żyj”;
- Ogólnopolska akcja „Spaceruj krajobrazowo”;
- Ogólnopolska akcja „Bezpieczni na drodze”;
- Ogólnopolski projekt „Lekcje z klimatem”;
- Ogólnopolski projekt „Kubusiowi przyjaciele natury”;
- WOŚP;
- liczne akcje charytatywne, zbiórka rzeczy dla domów dziecka, karmy dla zwierząt.

14. Konkursy

Szkoła bierze udział w licznych konkursach na różnych szczeblach i o zróżnicowanej tematyce. Jest także organizatorem licznych konkursów, zarówno wewnątrzszkolnych jak i ogólnopolskich. Uczniowie mieli możliwość wzięcia udziału w 61 konkursach, np.

- Konkursy Przedmiotowe Kuratora Oświaty;
- Konkurs biologiczny Kujawsko – Pomorskiego Kuratora Oświaty - udział w etapie rejonowym;
- Konkurs matematyczny Kangur;
- Ogólnopolski konkurs plastyczny „Jakie znasz zawody?”;
- Ogólnopolski konkurs plastyczny „Wiosenne drzewko”;
- Wojewódzki konkurs „Wirtualne zwiedzanie Sejmu” – I miejsce i dwa wyróżnienia
- Wojewódzki Konkurs plastyczny „Zdrowe, smaczne, kolorowe – kupuję produkty krajowe”;
- Regionalny konkurs fotograficzny pn. "Ostatnie zabytki drewniane na Ziemi

Dobrzyńskiej";

- Regionalny konkurs fotograficzny "Ostatnie zabytki drewniane na Ziemi

Dobrzyńskiej";

- Regionalny konkurs historyczny wiedzy o Ziemi Dobrzyńskiej;

- Konkurs fotograficzny „Roślinne piękności moim okiem”;

- "Gmina Kikół w obiektywie" - konkurs fotograficzny;

- Konkurs fotograficzny „Zdjęcie z moim nauczycielem”;

- Konkurs plastyczny „Magia Świat Bożego Narodzenia”;

- Konkurs fotograficzny "Gmina Kikół w obiektywie";

- Konkurs fotograficzny „Jesień w obiektywie”;

- Konkurs fotograficzny „Zima w obiektywie”;

- Konkurs fotograficzny pn. "Wiosna w obiektywie";

- Regionalny konkurs fotograficzny "Ostatnie zabytki drewniane na Ziemi

Dobrzyńskiej"

- Gminnym Wiedzy o Gminie Kikół

- Gminny konkurs „Katyń. Historia bez ostatniego rozdziału”.

15. Wydarzenia z życia szkoły

- Biało-czerwone święto w przedszkolu,

- Kotylion na Święto Konstytucji 3 Maja,

- Nauka figur geometrycznych w zabawie,

- Konkurs plastyczny „Moja ulubiona książka - projekt okładki”,

- Moja miejscowość, mój region,

- Konkurs „Moje wrażenia z wizyty w Sejmie – wirtualny spacer”,

- Światowy Dzień Ziemi,

- Święto Chrztu Polski,

- 80 rocznica zbrodni katyńskiej,

- Pierwszy Dzień Wiosny,

- Próbny egzamin ósmoklasistów,

- Ślubowanie pierwszoklasistów,
- Walentynki,
- 29 finał Wielkiej Orkiestry Świątecznej Pomocy,
- Dzień Babci i Dziadka,
- Gminny Konkurs Wiedzy o Gminie Kikół,
- Słodczyce dla naszych przyjaciół,
- Święty Mikołaj pamięta o Szkole Podstawowej w Zajeziorzu,
- Szkolne Pakiety Multimedialne OSE,
- Jasełka,
- Zapal Światło Wolności,
- Konkurs fotograficzny „Jesień w obiektywie”,
- Akcja „Wylosuj Anioła”,
- Mikołajki w klasie I,
- Mikołajki w przedszkolu,
- Konkurs plastyczny „Magia Świąt Bożego Narodzenia”,
- Magiczny Bal Andrzejkowy,
- Projekt "KROKUS",
- BohaterOn - włącz historię!,
- Narodowe Święto Niepodległości,
- Spacerzy Krajobrazowe,
- Dzień Edukacji Narodowej,
- Wybory do Samorządu Uczniowskiego,
- Wycieczka do Kikoła,
- Rozpoczęcie roku szkolnego.

16. Opis

Szkoła Podstawowa w Zajeziorzu jest szkołą publiczną prowadzoną przez Stowarzyszenie Na Rzecz Pełnego Rozwoju Dzieci i Młodzieży. Początki działalności placówki to 01.09.2009 r. i od tego momentu następuje progres.

Warto zaznaczyć, iż w chwili rozpoczęcia działalności było 42 uczniów, na dzień dzisiejszy placówka liczy 100 dzieci. Przez ten okres nastąpił znaczący postęp i rozwój w bazie szkoły. Budynki zostały gruntownie zmodernizowane. Przeprowadzono liczne remonty wewnątrz budynków, mające na celu poprawę warunków i bezpieczeństwa pracy. Teren szkoły został ogrodzony, powstał plac zabaw oraz boisko wielofunkcyjne. Zmieniły się znacznie warunki pracy i edukacji, w każdej sali lekcyjnej znajduje się dostęp do internetu, tablica interaktywna lub telewizor multimedialny, liczne pomoce edukacyjne. Szkoła posiada wewnętrzną sieć. Każdy uczeń posiada swoją szafkę na odzież oraz szafkę na przybory szkolne. Sale są widne, estetyczne, przyjazne dla ucznia. W szkole funkcjonują dwa oddziały przedszkolne oraz klasy I – VIII. Do placówki uczęszczają dzieci z gmin: Kikół, Czernikowo, Zbójno, Chrostkowo. Wszystkie dzieci staraniem organu prowadzącego dowożone są do szkoły trzema busami.

W placówce zatrudniona jest wykwalifikowana, oddana pracy kadra pedagogiczna, która nieustannie podnosi kwalifikacje poprzez studia podyplomowe oraz szkolenia i kursy. Szkoła osiąga wysokie wyniki z egzaminów zewnętrznych na tle gminy, powiatu oraz województwa i kraju. Średnie uzyskiwane wyniki są często wyższe od wojewódzkich i krajowych. Podopieczni zdobywają wysokie miejsca w konkursach, zawodach na szczeblu gminnym, powiatowym, regionalnym, wojewódzkim, ogólnopolskim. Szkoła oferuje liczne zajęcia dodatkowe, rozwijające, wyrównawcze. Jest organizatorem wycieczek, warsztatów edukacyjnych, profilaktycznych.

Dzięki udziałowi w projektach, np. współfinansowanych z Urzędu Marszałkowskiego szkoła dysponuje bardzo bogatą bazą dydaktyczną, w tym: drukarki 3-D, roboty, nowoczesny sprzęt komputerowy, klimatyzatory w klasach, tablety, laptopy, przenośne laboratoria fizyczne i chemiczne, pakiety multimedialne, abonamenty internetowe dla uczniów, pomoce na zajęć z PPP.

Kontrole organu sprawującego nadzór pedagogiczny wskazują jednoznacznie, iż szkoła funkcjonuje w pełnym wymiarze, zgodnie z zasadami Prawa Oświatowego. Szkoła dba o potrzeby ucznia, rodzica, kadry pedagogicznej. Ścisła współpraca z organem prowadzącym, a także z instytucjami zewnętrznymi daje wymierne korzyści. Cały czas następuje rozwój placówki. Działaniami na wielu płaszczyznach szkoła udowadnia, że jest nieodłącznym kulturalno-edukacyjnym elementem środowiska lokalnego.

Niewątpliwym osiągnięciem jest działalność w środowisku lokalnym, organizacja wielu imprez środowiskowych w dni wolne od pracy: choinka, Dzień Rodziny, wigilia, pikniki, wieczornice. Szkoła bardzo mocno angażuje w życie miejscowego społeczeństwa, jest swoistym centrum kultury.

Bardzo istotną rolę strukturze odgrywają rodzice, którzy wykazują ogromne zaangażowanie, bezinteresowną pomoc podejmując różnego rodzaju przedsięwzięcia: bale, fantówki, kiermasze, co pozytywnie wpływa na życie naszej szkoły. Rada Rodziców bierze czynny udział w organizacji życia szkoły, a jej działalność jest wartością znacznie podnosząca ofertę placówki.

Zaangażowanie organu prowadzącego, pracowników szkoły, rodziców, lokalnej wspólnoty oraz pomoc instytucji wspierających dają szansę na dalszy rozwój naszej placówki.

17. Inwestycje

W omawianym okresie:

- dofinansowano studia podyplomowe dla nauczycieli na kwotę 39000 zł;
- zorganizowano szkolenia dla nauczycieli- 25000 zł;
- zorganizowano zajęcia dodatkowe dla uczniów i rodziców: warsztatu, porady, konsultacje, zajęcia interdyscyplinarne- 75 000 zł;
- zakupiono pomoce dydaktyczne- 170 tys.;
- poszerzono ofertę edukacyjną o zajęcia z robotyki;
- zakupiono nowy sprzęt: pojedyncze ławki dla uczniów, sprzęt biurowy;

- za pośrednictwem UG w Kikole otrzymaliśmy 14 laptopów;
- za pośrednictwem OSE otrzymaliśmy 25 tabletów z pakietem internetowym 50 Gb;
- wymieniono część ogrodzenia;
- wymieniono podłogi ok. 100 m.kw.;
- rozbudowano plac zabaw;
- kontynuowano projekt z Funduszy Europejskich „Innowacyjna edukacja w Szkole Podstawowej w Zajeziorzu;
- podpisano umowę na nowy projekt na kwotę 465 tys. „Edukacja na czasie”.

W roku szkolnym 2020/2021, ze względu na stan epidemiczny w Polsce oraz na podstawie aktów prawnych właściwego ministra i wytycznych GIS szkoła pracowała w trybie: stacjonarnym, zdalnym i hybrydowym. W czasie pracy zdalnej zajęcia realizowane były zgodnie z przyjętym we wrześniu tygodniowym rozkładem zajęć za pomocą aplikacji TEAMS. Rada pedagogiczna, uczniowie oraz rodzice zostali przeszkoleni z korzystania z aplikacji i jej wielu funkcji. Odbywały się szkolenia, rady szkoleniowe, szkolenia online z wykorzystaniem instytucji i firm wspierających naukę zdalną. Szkoła wspomagała nauczycieli i uczniów poprzez użyczenie niezbędnego do nauki i pracy zdalnej sprzętu komputerowego. Udostępniono:

- 25 tabletów OSE z opłaconym internetem 50 GB;
- 14 laptopów- pozyskanych i udostępnionych przez UG w Kikole;
- 29 zestawów komputerowych, tabletów, laptopów- baza szkoły.

Każdy pracownik, uczeń mógł liczyć na pomoc techniczną, wsparcie sprzętowe. W okresie nauki zdalnej nauczyciele, uczniowie i rodzice zostali postawieni przed nowymi wyzwaniami w nowej wcześniej niespotykanej rzeczywistość. Dzięki ścisłej współpracy całej szkolnej społeczności, ciężkiej, wytężonej pracy, wytrwałości, poświęceniu, solidności, profesjonalizmowi, zaangażowaniu, dostosowaniu metod i form nauczania, został stworzony system, który pozwolił uczniowi realnie funkcjonować w edukacji zdalnej. System, który dawał uczniowi szansę na dalszy rozwój i minimalizował straty związane ze zmianą trybu nauczania. Uczeń mógł liczyć na pomoc ze strony

nauczycieli, wychowawców, pedagoga. Mógł też korzystać z warsztatów, porad, konsultacji pedagogiczno-psychologicznych. W całym okresie nauki zdalnej działania szkoły wspierane były przez organ prowadzący, który starał się swoimi działaniami umożliwić dalszy rozwój placówki.



Gminny Konkurs Wiedzy o Gminie Kikół - 22.12.2020 r.



BohaterOn - włącz historię!



Ślubowanie pierwszoklasistów

2.3. Szkoła Podstawowa im. Ignacego Antoniego Zboińskiego w Kikole.

Szkoła Podstawowa im. I. A. Zboińskiego w Kikole mieści się w dwóch budynkach. Główny budynek znajduje się przy ul. Targowej 6, w nim uczą się uczniowie kl. III - VIII. W roku szkolnym 2020/2021 w szkole uczy się 299 uczniów (w tym 141 dziewczynek i 158 chłopców). Zatrudnionych jest 41 nauczycieli (w tym p. o. dyrektor i wicedyrektor), 2 pracowników administracji, 7 pracowników obsługi, 2 pracowników zatrudnionych w ramach prac interwencyjnych oraz sezonowo 2 animatorów sportu na boisku „Orlik”. Budynek został wybudowany w 1958 roku. Jest murowany, piętrowy z piwnicą. Kilka lat temu zyskał nowe poszycie dachowe, była wykonana również termomodernizacja budynku. W budynku jest ogrzewanie olejowe. Szkoła posiada kuchnię, stołówkę, izbę pamięci, salę gimnastyczną, 14 izb lekcyjnych, 2 pracownie komputerowe, gabinet pedagoga, świetlicę szkolną, bibliotekę, sekretariat, gabinet dyrektora i wicedyrektora, pokój nauczycielski, 3 łazienki uczniowskie i 2 łazienki dla personelu, szatnia, 3 pomieszczenia gospodarcze. Do budynku dobudowana jest hala sportowa z zapleczem sanitarnym. Obok szkoły znajduje się kompleks boisk sportowych „Orlik”. Szkoła jest sukcesywnie (w miarę środków) doposażana w nowy sprzęt szkolny. W salach lekcyjnych jest 7 tablic interaktywnych, rzutniki multimedialne.

Budynek szkoły wraz z boiskami jest ogrodzony. Wyremontowano pomieszczenia należące do świetlicy szkolnej (poszerzenie wejścia, malowanie trzech pomieszczeń, korytarza, dwóch łazienek, wymiana baterii umywalkowych ściennych, zakup uchwyty do telewizora), szkolną bibliotekę oraz zakupiono ochronną płytę plexi do sekretariatu. Większość materiałów zakupiła Rada Rodziców, farby do malowania ścian szkoła otrzymała od Rady Rodziców i sponsora- pana Dariusza Żuchowskiego, malowania dokonali pracownicy obsługi.

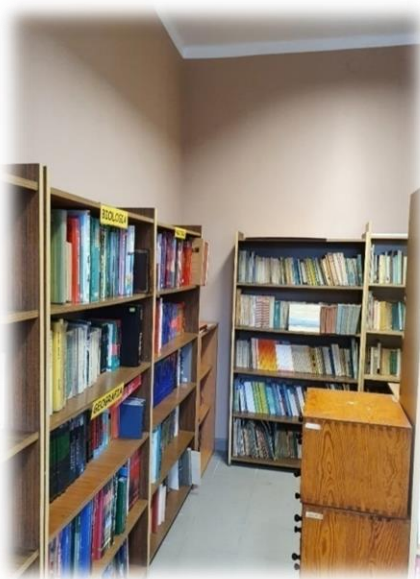

Od 2000 roku uczniowie kl. O – II uczą się w drugim budynku szkoły przy ul. Zboińskiego 1, który został przystosowany na potrzeby szkoły (dawny budynek GOK). Znajdują się w nim 4 izby lekcyjne i pracownia komputerowa, 2 sanitariaty dla uczniów, 1 łazienka dla personelu, sala widowiskowa, pokój nauczycielski. Znajdują się tam 4 tablice interaktywne. W roku szkolnym 2020/21 obydwie budynki szkoły zostały kompleksowo podłączone do Ogólnopolskiej Sieci Edukacyjnej. Zakupiono nowy system alarmowy.

Zestawienie osiągnięć uczniów i nauczycieli – konkursy, turnieje, olimpiady w Szkole Podstawowej w Kikole – rok szkolny 2020/2021

L.p.	Nazwa konkursu, turnieju, olimpiady	Liczba uczestników, imiona i nazwiska laureatów, zajęte miejsca w poszczególnych etapach				Uwagi
		Data	Liczba uczestników	Osoba odpowiedzialna	Laureaci, etapy, miejsca (zajęte przez naszych uczniów !) Imiona i nazwiska uczniów	
1	Olimpiada Historyczna Juniorów	X-XII	2	Jolanta Kuczkowska	Jakub Korbecki z kl. VIII a zakwalifikował się do etapu okręgowego	
2	Konkurs przedmiotowy z historii	X-III	6	J. Kuczkowska	Jakub Korbecki z kl. VIII a finalistą konkursu wojewódzkiego	
3	Ogólnopolski konkurs „Maseczka SKO”	Październik 2020r.	2	Kamila Kotwicka	Lidia Mokwińska, Bartosz Rumiński - udział	
4	Ogólnopolski konkurs fotograficzny „Dary jesieni w napisie SKO”	Październik 2020r.	2	K. Kotwicka	Bartosz Rumiński, Szymon Wiśniewski - udział	
5	Wojewódzki Konkurs Plastyczny „Wymarzone Muzeum. Wszystko gra!”	Października 2020r.	1	K. Kotwicka	Szymon Bugdalski – praca zakwalifikowała się na wystawę online w Muzeum Okręgowym im. Leona Wyczółkowskiego w Bydgoszczy	
6	Wojewódzki Konkurs Przedmiotowy z Matematyki-etap szkolny	20.10.2020r.	14 VII-VIII	Marek Smużyński Justyna Chojnacka	Kopycińska Aleksandra VIIIb, Korbecki Jakub VIIIA i Fabian Znaniński VIIIb kwalifikacja do etapu rejonowego	
7	Wojewódzki Konkurs Przedmiotowy z Matematyki-etap rejonowy	08.12.2020r.	VIIIb - 1 VIIIA - 1 VIIb-1	M. Smużyński	Kopycińska Aleksandra VIIIb – bez kwalifikacja do etapu wojewódzkiego – uzyskała 80%	
8	Ogólnopolski konkurs IPN na scenariusz zajęć o tematyce zbrodni komunistycznych „Trudna pamięć”	II	---	J. Kuczkowska	III miejsce	
9	Ogólnopolski konkurs na projekt historyczny „Póki nie jest za późno”	III	3	J. Kuczkowska	Rozstrzygnięcie konkursu w czerwcu (Cecylia Kozłowska, Aleksandra Korbecka, Jakub Korbecki)	

10	I Ogólnopolski Konkurs Rękodzieła Artystycznego pod hasłem „Skarpetkostwory” Dla Uczniów Szkół Podstawowych zorganizowany przez Młodzieżowy Dom Kultury w Poznaniu.	13.02-19.03 2021r.	32	Beata Orylska	Julia Makowska kl. IV b – etap ogólnopolski: II miejsce, Wiktor Wasilewski kl.VII a - etap ogólnopolski: wyróżnienie
11	XVI edycja Wojewódzkiego Konkursu Plastycznego „Ozdoby wielkanocne” pod patronatem Prezydenta Miasta Torunia i Marszałka Województwa Kujawsko-Pomorskiego.	22.02-19.03 2021r.	42	Beata Orylska	Maria Grudowska kl. III a - etap wojewódzki: wyróżnienie
12	„Przyroda wokół nas” - konkurs ekologiczny - plastyczny dla klas I i II, zorganizowany w ramach projektu "Poznaj, szanuj, chronię". Organizatorem konkursu było Stowarzyszenie "Z Serca" w Pułtuskach oraz Centrum Edukacji Ekologicznej działające przy Szkole Podstawowej nr 3 w Lipnie.	25.01- 5.03 2021r.	8	Beata Orylska	Aleksandra Bocianowska kl. IV b - III miejsce
26	Udział w akcji „Sprzątanie świata	22.09.2020		Katarzyna Chojnacka	
27	Udział w konkursie plastycznym "Czyste powietrze w naszej gminie".	19.02.2021		Katarzyna Chojnacka	
28	Udział W Międzynarodowym Konkursie Matematycznym Kangur	22.04.2021	5	Katarzyna Chojnacka	
29	„Las i jego mieszkańcy”		7	Renata Górka	I miejsce - Kacper Lisiecki klasa IIa II miejsce – Maja Grembicka kl. Ib, Lena Świątkowska kl.,,0”

Narodowe Czytanie 2020



Narodowe czytanie 2020 r.



Pasowanie na ucznia 2020 r.



Rozstrzygnięcie konkursu „Las i jego mieszkańcy”

Szkoła Dialogu 2020.



Ze względu na sytuację epidemiczną w okresie nauki zdalnej wszystkie zajęcia odbywały się na platformie TEAMS zgodnie z planem lekcji. Nauczyciele prowadzili dodatkową dokumentację pracy zdalnej w raportach. Platforma Teams, Moodle oraz dziennik elektroniczny stały się również głównymi narzędziami komunikacyjnymi podczas szkoleń, warsztatów, posiedzeń rady pedagogicznej, zebrań z rodzicami, diagnozowania potrzeb podopiecznych. Osiągnięcia uczniów, sukcesy, ważne wydarzenia z życia szkoły, przedstawienia można było śledzić na bieżąco na stronie internetowej szkoły, w mediach społecznościowych i lokalnej prasie. Dnia 31.08.2020r. SP w Kikole została objęta wsparciem w ramach projektu „Zdalna Szkoła” w formie przekazanego na rzecz szkoły sprzętu komputerowego w postaci laptopa w liczbie 11 szt. przeznaczonego do pracy i nauki uczniów oraz nauczycieli tej szkoły. Kolejnego wsparcia udzielono szkole w dniu 09.12.2020r. w postaci drugiego rządowego projektu „Zdalna szkoła+”, wówczas szkoła otrzymała 15 sztuk sprzętu komputerowego.

2.4. Szkoła Podstawowa im. Ireny Sendlerowej w Woli

1. Ilość oddziałów: 8
2. Ilość uczniów ogółem: 110
3. Ilość uczniów w poszczególnych oddziałach:

- OP: 12
- kl. I : 9
- kl. II :10
- kl. III : 12
- kl. IV: 10
- kl. V : 13
- kl. VI : 17
- kl. VII : 14
- kl. VIII: 13

4. Uczniowie według roczników:

Kl.	0		I		II		III		IV		V		VI		VII		VIII		Ogółem I-VIII	Dz I-VIII
	ogółem	dz	ogółem	dz	ogółem	dz	ogółem	dz	ogółem	dz	ogółem	dz	ogółem	dz	ogółem	dz	ogółem	dz		
2014	4	2																		
2013	8	6	2	2															2	2
2012			7	4															7	4
2011					9	8													9	8
2010					1	1	11	9	5	1									17	11
2009							1	1	4	1	7	3							12	5
2008											6	3	15	6					21	9
2007									1				1	4	1				6	1
2006													1	6	2	5	5		12	7
2005														3		5	4		7	4
2004														1		2	1		3	1
2003																				
2002																	1	1	1	1
Razem	12	8	9	6	10	9	12	10	10	2	13	6	17	6	14	3	13	11	98	53

5. Ilość zatrudnionych nauczycieli:

- 18 w pełnym wymiarze, 1 – 9/18, 1 – 8/18, 1-4/18)

6. Ilość pracowników obsługi:

- 5 (woźny, palacz, sekretarka, 2 sprzątaczką)

Stopnie awansu zawodowego nauczycieli:

- Dyplomowany – 13

- Mianowany – 3

- Kontraktowy – 4

- Stażysta – 1

Nauczyciele ze względu na płeć:

- Kobiety – 13

- Mężczyźni- 7

Pandemia wpłynęła na organizację pracy szkoły. Uczniowie i nauczyciele Szkoły Podstawowej w Woli pozostawali w pracy zdalnej. Społeczność szkolna pracowała na programie Teams w czasie rzeczywistym, wynikającym z planu nauczania. Nauczyciele w miarę potrzeb mieli możliwość skrócenia lekcji na rzecz pracy samodzielnej bez udziału komputera. Dzięki projektowi „Zdalna Szkoła” i „Zdalna Szkoła +” szkoła otrzymała 14 laptopów. Dzięki temu nauka zdalna przebiegała bez zakłóceń. Stworzono regulamin wypożyczenia sprzętu do domu. Pedagog szkolny pełnił dyżur telefoniczny dla uczniów i rodziców. Dla uczniów z niepełnosprawnością stworzono możliwość nauczania stacjonarnego z zachowaniem zasad reżimu sanitarnego. W okresie pandemii korzystało czworo uczniów z orzeczeniami o potrzebie kształcenia specjalnego.

Szkoła posiada 7 sal lekcyjnych, stołówkę, która jednocześnie pełni funkcję klasopracowni językowej, kuchnię, pracownię komputerową, świetlicę, salę gimnastyczną, zaadaptowaną z dawnego Domu Kultury, boisko szkolne. Każda izba lekcyjna wyposażone jest w tablicę multimedialną z rzutnikami, bądź projektory z ekranami lub ekrany dotykowe, wideoprojektory oraz drobny sprzęt nagłaśniający. Meble i sprzęty szkolne posiadają certyfikaty i dostosowane są do wzrostu uczniów. W klasach I-III uczniowie mają zapewnione miejsce do zabawy i odpoczynku.

W pracowni informatycznej znajduje się 17 stanowisk komputerowych z dostępem do Internetu. Szkoła posiada dziennik elektroniczny. Komputery nauczycielskie znajdują się w każdej klasie, świetlicy, pokoju nauczycielskim i

bibliotece. Placówka posiada monitoring oraz Radiowęzeł „RADIOLA”. Radiowęzeł daje możliwość uświadomienia uczniom posiadanych predyspozycji i możliwości twórczych, rozwija zainteresowania, kształci postawy kreatywne, wszechstronnie rozwija ucznia, uczy pracy w zespole oraz stosowania technologii radiowej i komputerowej.

W Dniu Patrona została otworzona „Aleja Patrona” z ławeczkami jako Dar Fundacji Rodziny Nissenbaumów. Od 5 lat szkoła pozyskuje środki z odpisu 1% podatku (w roku 2015 **3.595,65 zł**, w roku 2016 **30.602,16 zł**, w roku 2017 **27.246,57 zł**, w roku 2018 **30.926,16**, w roku 2019 **7.369,00 zł**). Kwoty te przeznaczone są na zakup sprzętu szkolnego, zakup pomocy dydaktycznych, sprzętu audio-wizualnego, komputerów. Szkoła zapewnia bezpieczne i higieniczne warunki nauki i pracy poprzez: systematyczne szkolenie pracowników w zakresie BHP, bieżącą konserwację sprzętu p.poż, realizowanie badań lekarskich pracowników, przegląd pomieszczeń oraz instalacji elektrycznej i odgromowej, prawidłowe oświetlenie, wentylację i ogrzewanie, nadzór nad wycieczkami i zajęciami odbywającymi się poza szkołą, wyposażenie izb lekcyjnych zgodnie z wymogami ergonomii i atestami.

Teren szkoły jest ogrodzony. W budynku szkolnym zainstalowano monitoring wizyjny. Pomieszczenia szkolne, teren przed szkołą i sprzęt utrzymywane są w pełnej sprawności, i czystości. Ciągi komunikacyjne są oznaczone zgodnie z obowiązującymi przepisami. W szkole przeprowadzana jest kontrola wewnętrznych regulaminów i procedur. Za bezpieczeństwo uczniów podczas zajęć odpowiadają prowadzący je nauczyciele natomiast podczas przerw międzylekcyjnych nauczyciele zgodnie z opracowanym przeze mnie planem dyżurów. Uczniom dojeżdżającym szkoła zapewnia pobyt w świetlicy. Rozkład zajęć lekcyjnych skonstruowany jest z zachowaniem zasad higieny pracy umysłowej uczniów. Systematycznie, w ciągu całego roku szkolnego, prowadzone są zajęcia w zakresie bezpieczeństwa i edukacji zdrowotnej oraz

organizowane konkursy, akcje i happeningi. W szkole prowadzona jest diagnoza zagrożeń oraz dokumentacja powypadkowa. Szkoła jest widoczna w środowisku lokalnym. W sposób różnorodny i ciekawy organizowane są imprezy i uroczystości

Udział w programach, projektach, przedsięwzięciach.

Szkoła bierze udział w następujących projektach, programach i kampaniach ogólnopolskich:

Ogólnopolska Olimpiada Wiedzy „Archimedes”, Międzynarodowy Konkurs Filmowy – „Irena Sendlerowa historia-teraźniejszość-przyszłość”, „Szkoła do hymnu”, „Kubusiowi Przyjaciele Natury”, Lepsza Szkoła, Śniadanie daje moc, Dzień Regionów Polski, Światowy Dzień Pluszowego Misia, Cyfrowo bezpieczni, Do PSZOK tylko krok, Pomagamy Pszczołom, Zdrowo odżywiam się, Jestem aktywny fizycznie, Poznajemy zawody naszych rodziców, Mały Ekolog, Spotkania poetyckie, Tradycje i zwyczaje Świąt Bożego Narodzenia, Zachowaj trzeźwy umysł, Bądźmy bezpieczni na drodze.

Programy: Aktywna Tablica, Narodowy Program Rozwoju Czytelnictwa, Książki moich marzeń, Szkolny Klub Sportowy, Leśna Szkoła Pana Dzieńcioła – projekt WFOŚiGW w Toruniu – projekt Edukacji ekologicznej i przyrodniczej, Czas na zdrowie – projekt edukacyjny promujący zdrowy styl życia wśród uczniów i rodziców, Program Antynikotynowej Edukacji Zdrowotnej, udział w projekcie Fundacji Gen. Zawadzkiej – Żołnierze Wyklęci, warsztaty Edukacyjne „Kreatywnie ku przyszłości” we współpracy z Regionalnym Ośrodkiem Edukacji Ekologicznej w Przysieku, Projekt działań prozdrowotnych zakończony zdobyciem certyfikatu „Szkoła Promująca Zdrowie”.

11. Współpraca z organizacjami:

Urząd Gminy w Kikole

Gminny Ośrodek Pomocy Społecznej w Kikole

Gminny Ośrodek Kultury w Kikole

Gminna Komisja Rozwiązywania Problemów Alkoholowych

Poradnia Psychologiczno – Pedagogiczna w Lipnie

Koło Łowieckie Żbik w Toruniu

Przedsiębiorstwo Usług Komunalnych w Lipnie

Państwowa Straż Pożarna w Lipnie

Komenda Powiatowa Policji w Lipnie

Sąd Rejonowy w Lipnie

Miejskie Centrum Kultury w Lipnie

Schronisko dla zwierząt w Toruniu

Dom Pomocy Społecznej Koniczynka w Suminie

Dwór Artusa w Toruniu

UMK w Toruniu

Agromlecz Lipno

WSB Toruń

Szkoły Sendlerowskie w Polsce i na świecie

Rzecznik Praw Dziecka

Parafia św. Anny w Trutowie

Wojewódzki Fundusz Ochrony Środowiska i Gospodarki Wodnej w Toruniu

Udział uczniów w konkursach, turniejach, zawodach:

- Wojewódzki konkurs Szkolny EKO-LIDER – wyróżnienie
- Kuratorski Konkurs Przedmiotowy – 3 uczniów etap rejonowy z matematyki
- Szkolny konkurs plastyczny *Symbole Narodowe*

- Festiwal piosenki zimowej w Tłuchowie I i II miejsce
- Przegląd piosenki patriotycznej w Kikole I miejsce
- Diecezjalny Konkurs o Janie Pawle II 3 uczniów etap diecezjalny
- Międzynarodowy konkurs literacki na wywiad dotyczący II wojny światowej
- Ogólnopolski konkurs poetycki „Turniej na zamku-potyczki wierszowane”
- Międzynarodowy Konkurs Literacki dla Dzieci „Twórcza Polska i Polonia”
- Konferencja Historyczna „Z dziejów Ziemi Dobrzyńskiej”

Imprezy i uroczystości szkolne:

- Dzień Edukacji Narodowej
- Dzień Patrona
- Rocznica Odzyskania Niepodległości
- Spotkanie z kombatantami
- Wigilia
- Gminny Konkurs Ortograficzny *Ortograficzna Corrida*
- Narodowy Dzień Żołnierzy Wyklętych
- Konkurs *Regiony Świata*
- Gminny Konkurs Warcabowy
- Gminny Dzień Kobiet
- Dzień Flagi
- Gminny Konkurs Bankowy
- Dzień Rodziny

Zajęcia pozalekcyjne i specjalistyczne:

Szkoła organizuje zajęcia rewalidacyjno – wychowawcze, korekcyjno – kompensacyjne, rewalidację, zajęcia socjoterapeutyczne, psychoterapeutyczne i logopedyczne, zgodnie z zaleceniami Poradni Psychologiczno - Pedagogicznej w Lipnie.

Działalność charytatywna:

- Zbiórka żywności w ramach akcji „Rodacy Bohaterom”
- Zbiórka zabawek i koców dla dzieci z oddziału onkologicznego w akcji „Zostań Aniołem”
- Góra Grosza
- BohaterOn
- Rodacy-Bohaterom
- WOŚP



"Bohateron 2020"



Narodowe Święto Niepodległości 2020 r.



19 IV 1943
POWSTANIE
W GETCIE
WARSZAWSKIM

Bierzemy udział w akcji Żonkile

Organizator akcji Żonkile:



Konkurs plastyczny „Jesień z książką w tle”



Dzień Patrona -20.102020r.

2.5. Szkoła Podstawowa w Cieluchowie

Nauczyciele

- dyplomowani: 6
- mianowani: 10
- kontraktowi: 1
- stażysta: 1

Łącznie zatrudnionych nauczycieli: 18.

Wymiar zatrudnienia nauczycieli:

18/18 – 10 osób, **10/18** – 1 osoba, **4/18** – 2 osoby, **1/18** – 1 osoba, **2/22** – 1 osoba.

Zajęcia dodatkowe i pozalekcyjne:

Zgodnie z zaleceniami Poradni Psychologiczno-Pedagogicznej Lipnie:

- logopedia
- zajęcia korekcyjno-kompensacyjne
- dydaktyczno-wyrównawcze

- rewalidacyjne
- zajęcia rozwijające kompetencje emocjonalno-społeczne

Ponadto dla każdej z klas zorganizowane zostały – koła zainteresowań.

Pracownicy obsługi i administracji:

- sprzątaczkę – 2
- woźny – 1
- sekretarka – 1

Łącznie zatrudnionych pracowników obsługi i administracji – 4.

Ilość oddziałów: 8.

Ilość uczniów w oddziałach:

- oddział przedszkolny: **11**.

Łącznie uczniów na rok szkolny 2020/2021 – **63**.

Podczas pandemii w Szkole Podstawowej w Cieluchowie umieszczono informacje:

- o obowiązkowym dezynfekowaniu rąk wraz z instrukcją używania środków dezynfekujących,
- plakat jak odróżnić COVID-19 od grypy, przeziębienia,
- 5 zasad mycia rąk,
- ważne numery telefonów: organu prowadzącego, kuratorium oświaty, powiatowej stacji sanitarno-epidemiologicznej, NZOZ „Złota Górka” w Kikole, Wojewódzkiego Szpitala Zespolonego im. I. Rydygiera w Toruniu (oddział obserwacyjno-zakaźny i hepatologiczny), infolinii Narodowego Funduszu Zdrowia w sprawie koronawirusa. Klasy zostały dostosowane do wytycznych sanitarnych, każda z klas została przypisana do sali lekcyjnej – tak aby zminimalizować przemieszczanie się uczniów po szkole, oraz zapewnić im bezpieczeństwo. Uczniowie oraz młodsze dzieci siedzą w ławkach samodzielnie, zachowana jest również odległość między biurkiem nauczyciela a ławkami uczniów. Sale lekcyjne są wietrzone tak jak i korytarz czy toalety. Każda z klas ma do dyspozycji płyn do dezynfekcji. Ograniczono przebywanie

w szkole osób z zewnątrz do niezbędnego minimum –osoby te zobowiązane są do stosowania środków ochronnych oraz zachowania dystansu. Aby jak najbardziej zminimalizować kontakty uczniów między klasowe – posiłki na stołówce szkolnej zostały podzielone tak, aby każda z klas schodziła samodzielnie. Po tym jak pracownicy obsługi zdezynfekują stoliki. Na korytarzu szkolnym oraz w toaletach jest nakaz noszenia maseczek. Podczas nauki zdalnej nauczyciele łączyli się z uczniami według normalnego planu lekcji i przerw. Kontaktowano się przez komunikator Skype. Uczniowie mieli również możliwość nauczania zdalnego w salach szkolnych, konsultacji on-line z nauczycielami. . Dzięki projektowi „Zdalna Szkoła” szkoła uzyskała 5 laptopów natomiast ze „Zdalnej Szkoła +” otrzymano 7 laptopów.

Szkoła posiada sale szkolne, które są kolorowe, zadbane, meble dostosowane odpowiednio do wzrostu uczniów i dzieci. Sale lekcyjne są dobrze wyposażone w pomoce dydaktyczne, tablice interaktywne, pomieszczenia mają stały dostęp do sieci internetowej. Posiadamy również:

- ✓ w pełni wyposażoną salę komputerową,
- ✓ pomieszczenie świetlicowe,
- ✓ bibliotekę
- ✓ stołówkę, w której uczniowie spożywają gorące posiłki.
- ✓ kuchnię,
- ✓ plac zabaw dla najmłodszych,
- ✓ boisko szkolne,
- ✓ niepełnowymiarową salkę gimnastyczną

Każdy uczeń ma dostęp do własnej szafki szkolnej, która jest zamykana na kluczyk. Zostały wymienione kamery monitoringu szkolnego na jakość HD, dzięki czemu mamy teraz obraz terenu, który jest pod stałą obserwacją oraz 24 – godzinną kontrolą.

Organizowane są wycieczki oraz imprezy szkole przy współpracy z Radą Rodziców, Gminą oraz sołectwem Cieluchowo i Kołat. Prowadzone są żywe lekcje historii, wyjazdowe zajęcia rozwijające zainteresowania oraz przedstawienia edukacyjno-profilaktyczne. Od 2012 roku współpracujemy z Toruńskim Stowarzyszeniem Pomocy Szkole, a od 2016 dołączyła do współpracy również Fundacja Humanitarna. Dzięki ich wsparciu udało nam się łącznie przez te wszystkie lata zbierać fundusze, które przeznaczane były na różne potrzeby szkolne jak np. pomoce dydaktyczne, nagrody konkursowe, wyżywienie dla uczniów, wycieczki, paczki świąteczne.

Biblioteka szkolna do końca 2019 roku została doposażona w nowości wydawnicze oraz w lektury szkolne dzięki udziałowi w projekcie – „Narodowego Programu Czytelnictwa, 2019” do którego została zakwalifikowana – zakupione zostało 259 pozycji.

Szkoła jest niewielką i kameralną placówką, która stwarza niepowtarzalne warunki do nauki, jest bezpieczna, monitorowana, uczniowie nie są w niej anonimowi, co powstrzymuje ich od zachowań, które są źle przyjęte w społeczności szkolnej, bądź odbiegające od tych promowanych w środowisku. Do każdego z uczniów nauczyciele podchodzą indywidualnie, co buduje niezwykłą reakcje na polu uczeń – nauczyciel oraz nauczyciel-rodzic. Nasza szkoła stanowi centrum życia kulturalnego jak i społecznego wsi Cieluchowo i okolicy. Rodziny uczniów są bardzo często zapraszane na różne przedstawienia wystawiane przez ich dzieci, wieczory poetyckie, wieczornice, śpiewanie pieśni patriotycznych przy ognisku, pogadanki profilaktyczne czy imprezy integracyjne. Rodzice naszych uczniów zawsze są gotowi wspomóc szkołę/nauczycieli w przygotowaniu większych przedsięwzięć jak np. choinka szkolna, która jest już naszą tradycją. Nasza mała społeczność stara się również być wsparciem dla tych, którzy bardzo tego potrzebują, dlatego też tradycyjnie

od kilku już lat współpracujemy z Domem Pomocy Społecznej w Ugoszczu jak i Środowiskowy Dom Samopomocy „Koniczynka” w Suminie.

Programy/ Projekty

Szkoła bierze udział w różnych projektach, które np. propagują zdrowy styl życia - „Zdrowo jem, więcej wiem”, „5 porcji zdrowia w szkole” oraz dbają o naszą przyrodę i otoczenie- „Szkole pomagamy i świat oczyszczamy”, „Wszystkie dzieci zbierają elektro- śmieci”, ale również takie, które mają pomóc uczniom w budowaniu pewności siebie i pozytywnej samooceny - DoveSelf – pod patronatem Rzecznika Praw Dziecka. Pozostałe projekty, w których szkoła bierze udział i jest czynnie zaangażowana to:

- „Akademia dojrzewania”
- „Akademia bezpiecznego Puchatka”
- „BohaterOn w Twojej szkole”
- „Przerwany Marsz”
- „Szkoła do Hymnu”
- „Góra Grosza”
- „Rodacy Bohaterom”
- Program edukacji stomatologicznej „Niesamowity świat jamy ustnej”
- „Mam kota na punkcie mleka”
- „Trzymaj formę”
- „Dar na 100-lecie”

W tym roku również sami przejęliśmy inicjatywę i zorganizowaliśmy wspólnie z rodzicami szkolną akcję „ciasta dla WOŚP” – udało nam się zbierać około 700, 00 złotych. Kolejną akcją zainicjowana w naszej szkole było: „Podaruj książkę bibliotece”. Ponadto po raz pierwszy włączyliśmy się również do zbiórki żywności dla Polaków na Kresach Wschodnich – akcja ta również cieszyła się sporym zainteresowaniem. Na początku grudnia zaangażowaliśmy

się w pomoc dla fundacji SursumCorda – i pomogliśmy w rozpropagowaniu kartek świątecznych.

Nasza szkoła uczestniczy również w projekcie – „Warsztaty edukacyjne kreatywność” w Przysieku. A uczniowie 0-III aktywnie uczestniczą w Audycjach Muzycznych organizowanych przez Bibliotekę i Ośrodek Kultury Gminy Kikół

Konkursy/Zawody

- ✓ I Przegląd Piosenki i Pieśni Patriotycznej II i III miejsce
- ✓ PoetryLovers w Maliszewie – II miejsce kat. I-III
- ✓ turniej w tenisa stołowego w Woli,
- ✓ konkursy i potyczki między klasowe

Ze względu na zaistniałą sytuację wiele konkursów, w których miała uczestniczyć szkoła jak i te, które miała sama zorganizować niestety nie odbyły się.

Ważne dni w naszej szkole

- ✓ Rozpoczęcie roku szkolnego wraz z akcją „Przerwany marsz”
- ✓ Narodowe czytanie
- ✓ Dzień chłopaka
- ✓ Ogólnopolski Dzień Głośnego Czytania
- ✓ Światowy Dzień Tabliczki Mnożenia
- ✓ Święto drzewa i dzień krajobrazu
- ✓ Dzień Edukacji Narodowej
- ✓ XIX Dzień Papieski
- ✓ Ślubowanie klasy I
- ✓ Międzynarodowy Dzień Postaci z Bajek
- ✓ Szkoła do Hymnu!
- ✓ Dzień zdrowego jedzenia i gotowania

- ✓ 101 rocznica odzyskania Niepodległości
- ✓ „Tylko w polu biały krzyż”
- ✓ „Smaczne czytanie”
- ✓ Międzynarodowy Dzień Praw Dziecka
- ✓ Dzień Pluszowego Misia
- ✓ Andrzejk
- ✓ Mikołajki
- ✓ Wigilie klasowe
- ✓ Dzień Babci i Dziadka
- ✓ Walentynki
- ✓ Dzień otwarty

Współpraca

Współpracujemy z Urzędem Gminy Kikół, Gminnym Ośrodkiem Pomocy Społecznej, Biblioteką i Ośrodkiem Kultury Gminy Kikół, Parafią Kikół, Poradnią Psychologiczno-Pedagogiczną, Ośrodkiem Zdrowia „Na Złotej Górcie” w Kikole, Gminną Komisją Rozwiązywania Problemów Alkoholowych, Powiatową Komendą Straży Pożarnej, Powiatową Komendą Policji, Teatrem Kurtyna z Krakowa, Grupą T z Torunia, Domem Pomocy Społecznej w Ugoszczu, Domem Samopomocy „Koniczynka” w Suminie.

Stan liczebny:

- liczba uczniów: **63**

- oddział przedszkolny: **11**

Konkursy

- 26.04. „Katyń. Historia bez ostatniego rozdziału”. Konkurs objęty jest Honorowym Patronatem Wójta Gminy Kikół. - kategoria prezentacja multimedialna
I miejsce –Anna Wiśniewska kl. VI
- 23 kwietnia, „Moja ulubiona książka – projekt okładki”

W kategorii klas I-III: Robert Rogalski kl. III,
w kategorii klas IV – VIII Maciej Kujawski kl. IV

- Międzynarodowego Konkursu Matematycznego *KANGUR* udział wzięli:
Anna Wiśniewska kl. VI, Mikołaj Gralicki kl. IV, Ignacy Gralicki kl. VII,



- XXI Wojewódzki Konkurs Recytatorski Poezji i Prozy Poświęcony Fryderykowi Chopinowi i muzyce:

- Lena Trzcńska kl. II
- Oliwer Borowicz kl. II



- Ogólnopolski Konkurs na prezentację multimedialną „Chrzest Polski”.
Julia Kośmider kl. VI – wyróżnienie
- KONKURS - "Jesień w lesie" zorganizowanego przez Panią Małgorzatę Makoś wraz z Kołem Łowieckim "Żubr" oraz Gminnym Ośrodkiem Kultury w Kikole

KATEGORIA I-III

- I miejsce - Daria Jabłońska kl. III
- II miejsce - Robert Rogalski kl. III
- III miejsce - Piotr Fabijański kl. III

KATEGORIA IV-VIII

- I miejsce - Jakub Fabijański kl. IV

- II miejsce - Artur Rumuński kl. VI
- III miejsce - Kacper Biały kl. VII



- Konkurs Kolęd i Pastorałek on-line w Kikole.
W kategorii dzieci od 7 do 10 lat -Gabriela Wachowska kl. III
- Ośrodek Kultury Gminy Kikół we współpracy ze szkołami podstawowymi z terenu gminy Kikół, pod patronatem Wójta Gminy Kikół - międzyszkolny konkurs plastyczny pn. „Moja Mała Ojczyzna – Kikół i Okolice”.
Miejsce I - Wiktoria Rumińska z kl. VIII



- Konkurs Plastyczny "Zdrowe, smaczne, kolorowe - kupuję produkty krajowe":
 - miejsce I - Gabrysia Wachowska kl. III





3. Promocja, kultura, sport i rekreacja

3.1. Ośrodek Kultury Gminy Kikół

Ośrodek Kultury Gminy Kikół jest instytucją kultury został powołany na mocy uchwały nr XXXVII/196/2017 Rady Gminy Kikół z dnia 08 grudnia 2017 r. w sprawie utworzenia samorządowej instytucji kultury pod nazwą Ośrodek Kultury Gminy Kikół i rozpoczął swoją działalność 6 lutego 2018 roku. W okresie sprawozdawczym nie uległa zmianie kadra kierownicza OKGK - dyrektorem jest Pani Aneta Monika Falkowska.

Ośrodek Kultury Gminy Kikół jest samorządową instytucją kultury. Terenem działania Ośrodka jest gmina Kikół. Podstawowym celem Ośrodka jest prowadzenie działalności rozwijającej i zaspokajającej potrzeby kulturalne mieszkańców oraz upowszechnianie i promocja kultury w gminie Kikół.

Edukacja kulturalna oraz upowszechnianie kultury wśród mieszkańców Gminy Kikół polega na ich współudziale w różnego typu przedsięwzięciach kulturalnych inicjowanych przez OKGK, które odbywają się cyklicznie lub okolicznościowo. Poprzez uczestnictwo w takich wydarzeniach mieszkańcy są nie tylko obserwatorami, ale także współtwórcami życia kulturalnego. Uczestnictwo w kulturze to także warsztaty grupowe czy też indywidualne, które rozbudzają pasję, uzdolnienia i zainteresowania. To doskonała okazja do wymiany doświadczeń, zachęcania do wspólnego działania, podejmowania problemów kultury. Aktywne uczestnictwo w życiu kulturalnym przyczynia się do zdobywania nowych umiejętności, doświadczeń, wpływa na rozwój osobowości uczestników poprzez ich zaangażowanie. Wśród dzieci szczególnie kształtuje się aktywność i otwartość na innych, kreatywność. Naszą troską jest

bezpieczeństwo dzieci i młodzieży oraz kształtowanie nawyku kulturalnego zachowania się w różnych sytuacjach.

Ośrodek Kultury Gminy Kikół działa na podstawie:

1.Ustawy z dnia 25 października 1991 r. o organizowaniu i prowadzeniu działalności kulturalnej (tekst jednolity: Dz. U. z 2018, poz. 1983 z późniejszymi zmianami).

2.Statutu Ośrodka Kultury Gminy Kikół.

Nadzór nad działalnością Ośrodka Kultury Gminy Kikół sprawuje organizator.

W Ośrodku Kultury Gminy Kikół zatrudnionych jest łącznie 2 pracowników:

- 1.Dyrektor - ½ etatu,
- 2.Główny Księgowy - 1/5 etatu.

Wielkość i sposób przekazywania dotacji podmiotowej na dofinansowanie bieżącej działalności na rok 2020 określono w Porozumieniu Nr 1/OKGK/2020 z dnia 2 stycznia 2020 r. wraz z Aneksami do tegoż porozumienia. Łączna kwota dotacji na rok 2020 to 128 313,21 zł.

Działalność Ośrodka Kultury Gminy Kikół w 2020 roku różniła się od dotychczasowej ze względu na pandemię COVID-19. W obliczu sytuacji epidemicznej kwestia bezpieczeństwa nabrała większego znaczenia. Wprowadzono nowe zasady mające ważny cel -ograniczenie możliwości zakażenia i zapewnienie maksimum poczucia bezpieczeństwa dla pracowników Ośrodka Kultury i osób przebywających w naszej instytucji.

W 2020 roku podczas pracy, mając na uwadze bezpieczeństwo i ochronę zdrowia, a także zminimalizowanie ryzyka zakażenia koronawirusem odbiorców oraz pracowników OKGK, stosowano się do aktualnych wytycznych

ogłaszanych przez Ministerstwo Kultury i Dziedzictwa Narodowego oraz Głównego Inspektora Sanitarnego. Wszelkie decyzje dotyczące działalności OKGK dyrektor podejmował w porozumieniu z wójtem gminy. Choć sytuacja epidemiczna wymusiła na nas zamknięcie instytucji dla odbiorców i gości, nie oznacza to, że nie funkcjonowaliśmy. Swoją pracę przenieśliśmy do sieci i staraliśmy się wypełnić kulturą przestrzeń online. Docieraliśmy do naszych odbiorców za pośrednictwem wirtualnej przestrzeni: strona internetowa, facebook.

W okresie sprawozdawczym zorganizowano :

- 1) Audycje muzyczne dla najmłodszych (styczeń, luty) w wykonaniu artystów Toruńskiej Orkiestry Symfonicznej.
- 2) Współorganizacja 28 Finału WOŚP w Kikole.
- 3) 18 stycznia 2020 r. w Świetlicy Wiejskiej w Lubinie na zaproszenie Stowarzyszenia „Przyjazna Wieś” - Sołectwo Lubin, Ośrodek Kultury Gminy Kikół uczestniczył w zabawie choinkowej dla dzieci z sołectwa Lubin. Goście zawitały Myszki Mini i Miki, które zabawiały dzieci. Tańce i zabawy przerywane były konkursami, w których można było wykazać się sprytem, zwinnością, a także poczuciem humoru. Najbardziej oczekiwanym momentem było oczywiście przybycie Świętego Mikołaja z workiem pełnym prezentów.
- 4) Od 22.01 – 07.02.2020 r. odbyły się Ferie Zimowe z OKGK i GBP. W ramach wydarzeń instytucje zapewniły swoim uczestnikom moc atrakcji:
 - utworzono dziennik aktywności dla uczestników, gdzie na koniec ferii zrobiono podsumowanie i wręczono nagrody dla najbardziej aktywnych uczestników;
 - układaliśmy puzzle, graliśmy w gry planszowe, czytaliśmy książki, mieliśmy dzień składanki i łamigłówek czyli zima w przysłowiach, zagadki, krzyżówki, warsztaty z tworzenia mydła, gry i zabawy wypełniły dwutygodniowy czas;

- odbyło się profilaktyczne spotkanie pt. „Bezpieczne ferie 2020”- gdzie spotkałiśmy się z funkcjonariuszami Posterunku Policji w Kikole, Lipnowskim WOPR wraz z członkami i psami Sekcji Psów Ratowników Lipnowskiego WOPR;
 - w Sali widowiskowej w Kikole odbył się spektakl Teatru Edukacyjnego i Profilaktyki Maska z Krakowa pt. „Być dorosłą bardzo chciała i na miotle odleciała” – bajka o zasadach bezpieczeństwa na drodze i w życiu codziennym;
 - uczestnicy ferii zimowych brali udział w warsztatach tworzenia mydła;
- 5) Muzykoterapia dla seniorów – w lutym odbyła się muzykoterapia dla seniorów z terenu gminy Kikół, którą poprowadziła Pani Maja Wlazły z Toruńskiej Orkiestry Symfonicznej. W trakcie zajęć nie zabrakło ćwiczeń poprawiających koordynację ruchową.
- 6) Walentynki w Bibliotece i Ośrodku Kultury Gminy Kikół - 13 lutego odbyły się warsztaty walentynkowe, na których najmłodszy uczestnicy zrobili własnoręczne walentynki. Natomiast 14 lutego na czytelników naszej biblioteki czekała „Randka w ciemno ... z książką!” – ciesząca się ogromnym zainteresowaniem. Na chętnych do zakochania się w książce czekały tajemnicze, owinięte w papier, ozdobione czerwonymi serduszkami książki.
- 7) Spotkanie z najmłodszymi w Sołectwie Sumin - na zaproszenie Pani Sołtys Sołectwa Sumin, Ośrodek Kultury Gminy Kikół poprowadził zabawę karnawałową połączoną z dniem Babci i Dziadka dla dzieci i mieszkańców Sumina. Były korowody, kółeczka i tańce w parach. Zabawa urozmaicana była ciekawymi konkursami, a zwycięzcy byli nagradzani słodyczami. Gościnnie zawitały nasze Myszki Mini i Miki.
- 8) Spotkanie choinkowe w OSP Moszczonne - w sobotę 15 lutego 2020 r. na zaproszenie Zarządu Ochotniczej Straży Pożarnej w Moszczonnym, Ośrodek Kultury Gminy Kikół uczestniczył w spotkaniu choinkowym, które odbyło się w remizie OSP Moszczonne. Tu nie zabrakło atrakcji i dobrej zabawy. Podczas

spotkania były tańce, konkursy, słodkości oraz piękne stroje. W ruch poszła chusta animacyjna oraz balony. Najważniejszym punktem programu była wizyta Świętego Mikołaja, który, jak co roku, niezawodnie odwiedził uczestników choinki.

- 9) Gminny Dzień Kobiet 2020 - Wójt Gminy Kikół wraz z Ośrodkiem Kultury Gminy Kikół zaprosili wszystkie panie na Gminny Dzień Kobiet, który odbył się 7 marca 2020 r. w sali widowiskowej przy Szkole Podstawowej w Kikole. W programie naszego spotkania nauczyciele i uczniowie Szkoły Podstawowej im. I. Sendlerowej w Woli przygotowali występ artystyczny dotyczący znaczenia słowa KOBIEȚA. Następnie swój skecz zaprezentowała Hela Halina Porwoł. Spotkanie zakończyło się koncertem kapeli Trio Rodzinne z Włocławka, który był doskonałym podsumowaniem spotkania i okazją do wspólnego śpiewu. Na wszystkie panie czekał słodki bufet oraz kwiatek.
- 10) Ogłoszono Konkurs na Palmę Wielkanocną – z uwagi na rozprzestrzenienie się pandemii konkurs został odwołany.
- 11) 1 marca 2020 r. upamiętniono Narodowy Dzień Pamięci Żołnierzy Wyklętych .
- 12) Ogłoszono Konkursy online – Upamiętniające Zbrodnię Katyńską (literacki, plastyczny, multimedialny) dla uczniów ze szkół podstawowych z terenu gminy Kikół.
- 13) Ogłoszono Konkurs online – Upamiętniający 100. rocznicę urodzin św. Jana Pawła II (plastyczny i literacki) dla uczniów szkół podstawowych z terenu gminy Kikół.
- 14) Gminne obchody 229. rocznicy uchwalenia Konstytucji 3 Maja - Uroczystości 229. rocznicy uchwalenia Konstytucji 3 Maja ograniczyły się do odśpiewania hymnu oraz złożenia wieńców, oddzielnie przez każdą delegację. Władze samorządowe powiatu lipnowskiego, władze gminy Kikół, ksiądz

kanonik parafii Św. Wojciecha w Kikole oraz dyrektorzy jednostek organizacyjnych gminy Kikół złożyli kwiaty przed pomnikiem upamiętniającym walczących w obronie Ojczyzny.

- 15) Z okazji Dnia Dziecka ogłoszono Konkurs plastycznego online - pn. „Mój wymarzony Dzień Dziecka” dla najmłodszych ze szkół podstawowych z terenu gminy Kikół. Ponadto rozdawano po sołectwach gminy Kikół czekolady dla dzieci . Przygotowano również spotkania teatralne w plenerze w wykonaniu Teatru Edukacyjnego i Profilaktyki Maska z Krakowa pt. „ Wyspa pełna Minionków”, „W Smerfowej wiosce” oraz „*Prastara księżnica* - skarb i tajemnica, bo mądrość tkwi nie tylko w WiFi”.
- 16) 18 – 19 lipca 2020 r. zorganizowano III Sportowy Weekend w Kikole – ekologiczne warsztaty plenerowe dla dzieci. W ramach tego wydarzenia pozyskaliśmy dofinansowanie z Wojewódzkiego Funduszu Ochrony Środowiska i Gospodarki Wodnej w Toruniu. W trakcie wydarzenia zorganizowano warsztaty ekologiczne, gry i zabawy sprawnościowe, odbył się turniej aut wyścigowych napędzanych energią produkowaną przez zawodników.
- 17) Byliśmy współorganizatorem II Kikolskich Wyścigów Kajakowych zorganizowanych przez Stowarzyszenie SYRENKA w Kikole.
- 18) Ogłoszono i rozstrzygnięto Gminny Konkurs Fotograficzny „Gmina Kikół w obiektywie”.
- 19) IV Kikolski Rajd Rowerowy – w sierpniu zorganizowano rajd rowerowy na dystansie 24 km.
- 20) Ogłoszono i rozstrzygnięto Konkurs na drugi projekt muralu, inspirowanego historią Kikoła.
- 21) Dożynki Gminno – Parafialne – ogłoszono konkurs na najładniejszy wieniec dożynkowy, z wagi na panującą pandemię ograniczono święto plonów do odprawienia Mszy świętej oraz rozstrzygnięto konkurs na wieńce dożynkowe.
- 22) Lato ze sołectwem Sumin oraz OKGK – w sierpniu, na terenie Ścieżki Edukacyjnej przy Środowiskowym Domu Samopomocy „Koniczynka” w Sumieniu odbył się Rodzinny Piknik Integracyjny „Lato ze sołectwem Sumin”. Organizatorem wydarzenia była Pani Radna sołectwa Sumin przy współorganizacji z Gminą Kikół oraz Ośrodkiem Kultury Gminy Kikół,

- który zapewnił liczne zabawy, konkursy dla dzieci i dorosłych. Każdy mógł skorzystać z kiełbaski z grilla oraz słodkich eklerków.
- 23) 76. Rocznica Powstania Warszawskiego - 1 sierpnia upamiętnialiśmy 76. rocznicę wybuchu Powstania Warszawskiego. Przybyłe delegacje złożyły kwiaty i oddały hołd pod pomnikiem upamiętniającym walczących w obronie Ojczyzny.
 - 24) Uroczystości związane z upamiętnieniem Święta Wojska Polskiego – złożono kwiaty pod pomnikiem w centrum Kikoła.
 - 25) Ośrodek Kultury Gminy Kikół uczestniczył w Festynie charytatywnym, na którym sprzedawano watę cukrową, wykonywano tatuaże z henny, sprzedawano rękodzieło a dochód ze sprzedaży przeznaczono na operacje chorego dziecka – Franka.
 - 26) We wrześniu dofinansowaliśmy VIII Festiwal Kultury i Sztuki Wczesnośredniowiecznej OLDFEST
 - 27) Obchody Święta Niepodległości - 11 listopada 2020 roku władze samorządowe Gminy Kikół oraz mieszkańcy gminy uczestniczyli we mszy świętej odprawionej w intencji ojczyzny, celebrowanej przez ks. kan. Marka Mrówczyńskiego, proboszcza parafii Św. Wojciecha w Kikole. Po zakończeniu nabożeństwa złożono kwiaty i zapalono znicze pod pomnikiem upamiętniającym walczących w obronie Ojczyzny.
 - 28) Ogłoszono oraz rozstrzygnięto Konkurs Wiedzy o Gminie Kikół. Był to konkurs trzyetapowy. Odbył się test wiedzy o gminie Kikół na szczeblu klasowym, międzyszkolnym oraz główny za pomocą zdalnego łączenia się. Ponadto ogłoszono Konkurs plastyczny pn. „Moja mała Ojczyzna - Kikół i okolice”. W ramach testu osoby zakwalifikowane do głównego testu wiedzy o gminie, mieli do wykonania 3 dodatkowe zadania, przygotować prace multimedialną o gminie Kikół oraz napisać list z zaproszeniem do naszej gminy.
 - 29) Zajęcia Koła Rękodzieła Artystycznego – od stycznia prowadzone są warsztaty Koła Rękodzieła Artystycznego dla seniorów i osób aktywnych zawodowo. Spotkania odbywają się w ostatni wtorek każdego miesiąca, na których uczestnicy zajęć realizują program, który nadzoruje i prowadzi zatrudniony instruktor.

30) Wizyta Świętego Mikołaja w Przedszkolu Publicznym „Kraina Bajek” w Kikole.

31) 16 grudnia 2020 r. zorganizowano Konkurs Kolęd i Pastorałek online dla dzieci i młodzieży w wieku szkolnym z terenu Gminy Kikół. Uczestnicy mieli za zadanie zadzwonić do organizatorów i zaśpiewać kolędę.

O wszystkich imprezach kulturalnych i sportowych organizowanych przez Ośrodek Kultury Gminy Kikół można dowiedzieć się ze strony internetowej Gminy Kikół, OKGK oraz z profili społecznościowych prowadzonych przez OKGK, na których umieszczane są również informacje po każdej z imprez wraz ze zdjęciami. O działalności kulturalnej i sportowej, jako promocji gminy, można zaczerpnąć, również z plakatów rozwieszanych na terenie Kikoła oraz miejscowości gminy.



3.2. Gminna Biblioteka Publiczna

Gminna Biblioteka Publiczna w Kikole jest samorządową, gminną instytucją kultury podlegającą wpisowi do rejestru instytucji kultury, prowadzonego przez Wójta Gminy Kikół. Biblioteka posiada osobowość prawną. Biblioteka prowadzi działalność na terenie administracyjnym Gminy Kikół.

Podstawowym zadaniem Biblioteki jest gromadzenie, opracowywanie, przechowywanie, udostępnianie i ochrona materiałów bibliotecznych. Podstawowym źródłem finansowania Biblioteki stanowi dotacja budżetu Gminy Kikół, przeznaczona na pokrycie kosztów działalności.

Działalność Biblioteki służy zaspokojeniu społecznych potrzeb czytelniczych, a także potrzeb edukacyjnych, samokształceniowych, kulturalnych, informacyjnych i poznawczych. W tym celu wykorzystuje się księgozbiory, czasopisma, dokumenty elektroniczne oraz zasoby sieci Internetu.

Bezpośredni nadzór nad funkcjonowaniem Biblioteki sprawuje Wójt Gminy Kikół. Nadzór merytoryczny sprawuje Wojewódzka Biblioteka Publiczna i Książnica Kopernikańska w Toruniu.

Gminna Biblioteka Publiczna w Kikole działa na podstawie:

1. Ustawy z dnia 27 czerwca 1997 r. o bibliotekach (Dz.U. 2019 r. poz. 1479).
2. Ustawy z dnia 25 października 1991 r. o organizowaniu i prowadzeniu działalności kulturalnej (Dz. U. z 2020 r. poz. 194).
3. Statutu Gminnej Biblioteki Publicznej w Kikole – uchwała nr XXXVI/148/05 Rady Gminy Kikół z dnia 14 grudnia 2005 r. w sprawie utworzenia Gminnej Biblioteki Publicznej w Kikole i nadania jej statutu (uchwały zmieniające: uchwała nr XLI/169/06 Rady Gminy Kikół z dnia 29 maja 2006 r., uchwała nr VII/46/07 Rady Gminy Kikół z dnia 28 maja 2007 r., uchwały nr XXXVI/251/2010 Rady Gminy Kikół z dn. 31 marca 2010 r.).

W Gminnej Bibliotece Publicznej w Kikole zatrudnionych jest łącznie 3 pracowników:

- | | |
|-------------------------|--------------|
| 1. Dyrektor/kustosz | - 0,5 etatu |
| 2. Starszy bibliotekarz | - 1 etat |
| 3. Główny Księgowy | - 0,25 etatu |

Wielkość i sposób przekazywania dotacji podmiotowej na dofinansowanie bieżącej działalności na rok 2020 określono w Porozumieniu Nr 1/GBP/2020 z dnia 2 stycznia 2020 r. Kwota dotacji na rok 2020 wyniosła **200 000,00 zł**. W grudniu 2020 r. Gminna Biblioteka Publiczna w Kikole zwróciła do Urzędu Gminy w Kikole dotację w kwocie **32 000,00 zł**, co stanowi że dotacja na GBP wyniosła **168 000, 00 zł**.

Gminna Biblioteka Publiczna w Kikole wg stanu na dzień 31 grudnia 2020 r. nie miała zobowiązań w tym również wymagalnych.

W omawianym okresie sprawozdawczym zanotowano niżej podany zakup księgozbioru, wypożyczeń i stan czytelników:

- | | |
|--|---------------------|
| 1. Liczba zakupionych książek | 680 wol. |
| 2. Wydatkowane środki na zakup książek | 14 045,00 zł |

3. Liczba zarejestrowanych czytelników **724**

4. Wypożyczenia ogółem **9 645**

w tym : książek na zewnątrz **9 509**

książek na miejscu **136**

czasopism na zewnątrz **232**

czasopism na miejscu **196**

Biblioteka prowadzi Oddział dla dzieci, wypożyczalnię dla dorosłych oraz czytelnię wyposażoną w 4 komputery z dostępem do Internetu.

W roku 2020 bibliotekę odwiedziło **6 409** czytelników, w tym: w wypożyczalniach zanotowano **5 565** odwiedzin, a w czytelni **844**.

Z komputerów i Internetu skorzystało **342** osób w celach edukacyjno - informacyjnych, pozostali korzystali z Internetu w celach komunikacyjno - rozrywkowych.

Podstawowym warunkiem prawidłowego funkcjonowania biblioteki jest systematyczny wpływ nowości i równoległe wycofywanie publikacji nieprzydatnych.

W roku 2020 po zainwentaryzowaniu i opracowaniu włączono do księgozbioru **693 wol.** o wartości **14 256,37 zł** , w tym:

- z zakupu **680 wol.** - **14 045,04 zł**
- z innych źródeł **13 wol.** - **211,33 zł**

Wskaźnik zakupu księgozbioru wyniósł 9,51 na 100 mieszkańców Gminy Kikół. Struktura zakupionych zbiorów przedstawia się następująco:

- literatura piękna dla dorosłych - **357 wol.**
- literatura piękna dla dzieci - **248 wol.**
- literatura popularno-naukowa - **88 wol.**

Zakupy nowości wydawniczych dokonywane są przede wszystkim w oparciu o dezyderaty czytelników oraz na podstawie bieżącej analizy wypożyczeń pod kątem zainteresowań i potrzeb czytelniczych.

W roku 2020 Gminna Biblioteka Publiczna w Kikole otrzymała dotację w wysokości **5 578,00 zł** na realizację zadania „Zakup nowości wydawniczych do bibliotek”. Z przyznanych środków zakupiono nowości wydawnicze z zakresu literatury pięknej dla dorosłych, dzieci i młodzieży oraz literaturę popularno-naukową z różnych dziedzin wiedzy. Zadanie zostało zrealizowane ze środków finansowych Ministra Kultury i Dziedzictwa Narodowego w ramach Narodowego Programu Rozwoju Czytelnictwa na lata 2014 – 2020.

Zakupiliśmy również **8 kodów** dostępu do platformy e-booków Legimi za kwotę **1 160 zł** w ramach usługi dostarczania publikacji drogą elektroniczną. Zadanie te zrealizowano ze środków finansowych Ministra Kultury, Dziedzictwa Narodowego i Sportu.

Stan księgozbioru na dzień 31 grudnia 2020 roku wynosi:

• 19 914 wol.	o wartości 262 058,84 zł
• 10 szt. audiobooków	o wartości 206,14 zł
• <u>2 CD</u>	<u>o wartości 79,36 zł</u>
Razem: 19 926 egz.	262 344,34 zł

W tym:

- literatura piękna dla dorosłych 8 898 szt.
- literatura piękna dla dzieci 6 234 szt.
- literatura popularnonaukowa 4 697 szt.

Biblioteka pracuje na programie dla bibliotek MAK+. MAK+ jest elektronicznym, zintegrowanym systemem bibliotecznym, stworzonym i rozwijanym przez Instytut Książki. System umożliwia tworzenie elektronicznego katalogu bibliotecznego, bazy użytkowników placówki, rejestrację wypożyczeń i udostępnień zasobów oraz prowadzenie statystyki bibliotecznej. Praca odbywa się poprzez przeglądarkę internetową. Dostęp do

bazy dla użytkowników możliwy jest w systemie online dowolnego komputera podłączonego do sieci Internet.

W okresie sprawozdawczym do komputerowego katalogu książek wprowadzono **693** rekordy pozycji z wpływów bieżących.

Stan komputerowej bazy katalogowej na dzień **31 grudnia 2020 r.** wynosi **19 914** rekordy (100% zbiorów). Wszystkie wprowadzone książki zostały oklejone kodami kreskowymi.

W roku 2015 rozpoczęliśmy elektroniczną ewidencję wypożyczeń. Dzięki temu czytelnicy mają dostęp do swojego konta bibliotecznego za pośrednictwem Internetu. Mogą przeglądać katalog online, zamawiać i rezerwować książki.

Katalog biblioteki dostępny jest na stronie szukamksiazki.pl.

Gminna Biblioteka Publiczna w Kikole kontynuuje swój udział w projekcie „Mała Książka – Wielki Człowiek”, którego organizatorem jest Instytut Książki w Krakowie. Każde dziecko w wieku przedszkolnym, które zostało zapisane do naszej biblioteki, otrzymuje w prezencie Wyprawkę Czytelniczą, a w niej: książkę dostosowaną pod względem formy i treści do potrzeb przedszkolaka oraz Kartę Małego Czytelnika. Za każdą wizytę w bibliotece, zakończoną wypożyczeniem minimum jednej książki z księgozbioru dziecięcego, Mały Czytelnik otrzymuje naklejkę, a po zebraniu dziesięciu zostaje uhonorowany dyplomem potwierdzającym jego czytelnicze zainteresowanie. Od stycznia do grudnia 2020 r. w ramach projektu została zapisanych **15** małych czytelników.

W okresie sprawozdawczym działalności Gminnej Biblioteki Publicznej w Kikole była uwarunkowana wystąpieniem sytuacji epidemiologicznej, związanej z pojawieniem się koronawirusa. Koniecznym było nie tylko zamknięcie placówki dla czytelników ale także wprowadzenie systemu zmianowego dla

zespołu pracowniczego. Okres ten wykorzystano na przeprowadzenie prac porządkowych i selekcji księgozbioru, opracowywano nowo zakupione woluminy, szyto maseczki ochronne dla mieszkańców gminy.

Mimo utrudnień związanych z pandemią, biblioteka w celu popularyzowania książki i czytelnictwa, jak i zorganizowania czasu wolnego dzieci, prowadziła różnorodne formy pracy z książką pamiętając o zachowaniu wszelkich obostrzeń oraz reżimu sanitarnego.

W okresie, kiedy mogliśmy w normalnych warunkach prowadzić swoją działalność, odbyły się:

- 27.01 – 07.02.2020 r. - „Ferie w bibliotece” zajęcia dla dzieci. W ramach ferii wspólnie z Ośrodkiem Kultury Gminy Kikół zorganizowaliśmy warsztaty robienia mydła, kalambury, gry i zabawy zespołowe. Dzieciaki miały możliwość uczestniczenia w darmowym spektaklu teatralnym, który współfinansowała Gminna Komisja Rozwiązywania Problemów Alkoholowych w Kikole. Teatru Maska z Krakowa przedstawiał spektakl pt. „Być dorosłą chciała i na miotle odleciała” –to spektakl profilaktyczny o zasadach bezpieczeństwa na drodze i w życiu codziennym. Ponadto odbyła się pogadanka z funkcjonariuszami policji, straży oraz WOPRu o bezpiecznych feriach.





- 13 i 14 lutego Walentynki w Bibliotece - Ośrodek Kultury oraz Biblioteka zorganizowały warsztaty dla najmłodszych, konkursy oraz Randkę w ciemno z książką dla czytelników. Wszystkie działania cieszyły się bardzo dużym zainteresowaniem zarówno dzieci jak i dorosłych.



- 17 lutego obchodziliśmy Dzień Kota – w ramach tego dnia odwiedziły nas dzieci ze Szkoły Podstawowej w Kikole, czytaliśmy bajki o kotach, a każdy z małych czytelników namalował swojego kotka.



- 21 lutego na zaproszenie Pani Dyrektor Przedszkola Publicznego „Kraina Bajek w Kikole” uczestniczyliśmy w Narodowym czytaniu dzieciom.
- W ramach Tygodnia Bibliotek oraz święta Bibliotekarza zorganizowano w przestrzeni wirtualnej spotkanie autorskie z Panem Romanem Pankiewiczem, autorem książek dla dzieci i młodzieży.
- Ogólnopolski Tydzień Czytania Dzieciom – Cała Polska Czyta dzieciom – wydarzenie te obchodziliśmy w Szkole Podstawowej w Cieluchowie oraz Przedszkolu „Kraina Bajek” w Kikole.



- Dzień Dziecka - Wspólnie z Ośrodkiem Kultury Gminy Kikół oraz Gminną Komisją Rozwiązywania Problemów Alkoholowych zorganizowaliśmy spektakl teatralny w plenerze – „Wyspa pełna Minionków” oraz „W smerfowej wiosce”. Aktorzy Teatru Edukacji i Profilaktyki Maska z Krakowa przedstawili również spektakl pt. „Prastara księżnica – Skarb i tajemnica... bo mądrość tkwi nie tylko w WiFi”. Była to bajka promująca czytelnictwo oraz świadome korzystanie z internetu.



- Na dzień dziecka wspólnie z OKGK zorganizowaliśmy Konkurs plastyczny „Mój wymarzony Dzień Dziecka”.



- Wspólnie z uczniami i nauczycielami Szkoły Podstawowej im. I. A. Zboińskiego w Kikole zorganizowaliśmy Narodowe Czytanie Balladyny.
- Zorganizowaliśmy Konkurs Plastyczny pt. „Jesień z Książką w tle”.
- Biblioteka przystąpiła do akcji „Kinder Mleczna Kanapka – Przerwa na wspólne czytanie”. Udział biblioteki miał na celu zebranie książeczek dla dzieci, które zostały przekazane do biednych bibliotek, które nie otrzymują dotacji na zakup nowości wydawniczych. Każde dziecko, które przyniosło książeczki w ramach akcji otrzymało dyplom, zakładkę od ambasadora Kinder a ze strony naszej biblioteki słodki upominek. Biblioteka za przekazanie trzech kartonów pełnych książek otrzymała dwie puchy Kinder oraz zestaw książek od ambasadora Kinder.

W okresie od 12 marca do 5 maja Biblioteka była zamknięta. W okresie tym działania skupiały się na ofercie zdalnej (konkursy, udostępnianie ebooków, spotkania autorskie).

Od maja placówka funkcjonowała w ograniczonym zakresie:

- brak wolnego dostępu do półek
- ograniczona liczba osób przebywających w bibliotecznych pomieszczeniach
- brak działań kulturalnych i edukacyjnych
- niedostępna czytelnia (brak możliwości skorzystania z komputerów)

W czerwcu udostępniono Czytelnię oraz uruchomiono wolny dostęp do zbiorów.

W okresie 7-29 listopada Biblioteka ponownie była zamknięta i prowadziła działania online. Po tym okresie otworzono bibliotekę w ściśle określonym reżimie sanitarnym.

W grudniu podpisaliśmy porozumienie o utworzeniu konsorcjum w sprawie usług dostępu do publikacji elektronicznych na platformie Legimi w ramach pakietu zakupionego przez Wojewódzką Bibliotekę Publiczną – Książnicę Kopernikańską w Toruniu.

4. Wsparcie osób niepełnosprawnych

Środowiskowy Dom Samopomocy „Koniczynka” został utworzony uchwałą Rady Gminy Kikół Nr II/11/2014 z dnia 5 grudnia 2014 roku, funkcjonuje od 1 grudnia 2015 r. Ośrodek wsparcia, jakim jest Środowiskowy Dom Samopomocy „Koniczynka” został utworzony w budynku po dawnym gimnazjum, które zostało zlikwidowane z dniem 31 sierpnia 2012 r. ŚDS w Suminie utrzymuje się ze środków z dotacji celowej otrzymywanej od Wojewody Kujawsko-Pomorskiego. Kubatura budynku wraz z salą gimnastyczną i kotłownią wynosi 3400,00 m³.

W związku z epidemią koronawirusa Środowiskowy Dom Samopomocy „Koniczynka” w 2020 r. został dwukrotnie zamknięty dla uczestników ośrodka wsparcia. Ze względu na przedłużający się stan epidemiczny praca z uczestnikami odbywała się za pomocą alternatywnych form wsparcia typu: rozmowy telefoniczne, kontaktowanie się z uczestnikami za pomocą komunikatorów, poczty elektronicznej, dostarczanie materiałów do pracy

zdalnej, sprawdzanie osiągnięć i postępów uczestników poprzez ocenę przysyłanych przez nich prac drogą elektroniczną. Została również zorganizowana pomoc przy wypełnianiu oraz dostarczeniu wniosków o dofinansowanie ze środków programu „Pomoc osobom niepełnosprawnym poszkodowanym w wyniku żywiołu lub sytuacji kryzysowych wywołanych chorobami zakaźnymi” – Moduł III, gdzie uczestnicy Środowiskowego Domu Samopomocy mogli otrzymać dodatkową pomoc finansową z PFRONu ze względu na utratę możliwości korzystania (przez okres co najmniej 5 kolejnych następujących po sobie dni roboczych) z opieki świadczonej w placówce. W okresie bożonarodzeniowym zostały dostarczone paczki świąteczne dla każdego z uczestników. Środowiskowy Dom Samopomocy „Koniczynka” w 2020 r. pełnił również funkcję placówki kwarantanny zbiorowej. W placówce przebywało 5 osób w różnych terminach.

I. CHARAKTERYSTYKA JEDNOSTKI

- 1. Ośrodek wsparcia dla osób z zaburzeniami psychicznymi:**
 - nazwa:** Środowiskowy Dom Samopomocy „Koniczynka” w Suminie
 - adres:** Sumin 20, 87-620 Kikół
 - tel.:** 54 230 35 91
 - fax:** nie dotyczy
 - e-mail:** sds@kikol.pl
 - kierownik jednostki:** Iwona Rempuszevska
 - od kiedy funkcjonuje ośrodek wsparcia:** 01.12.2015 r.
- 2. Organ prowadzący:**
 - nazwa:** Urząd Gminy Kikół
 - adres:** ul. Plac Kościuszki 7, 87-620 Kikół
 - tel.:** 54 289 46 70
 - fax:** 54 289 46 70
 - e-mail:** urząd@kikol.pl
- 3. Przyporządkowanie organizacyjne:**
 - a) Jednostka samodzielna
 - b) Funkcjonuje w strukturze
 - ops
 - pcpr
 - dps
 - inne
- 4. Typ Domu:**
 - ✓ typ A – dla osób psychicznie chorych,
 - ✓ typ B – dla osób z niepełnosprawnością intelektualną,

- ✓ typ C – dla osób wykazujących inne przewlekłe zaburzenia czynności psychicznych

L p	Formy zajęć	Efekty prowadzonej działalności
1.	<p>Terapia zajęciowa:</p> <p>Kulinarna, arterapia, hortikuloterapia, ergoterapia, muzykoterapia, ludoterapia, zooterapia, relaksacja, socjoterapia, biblioterapia, teatroterapia, muzykoterapia z elementami integracji sensorycznej, muzykoterapia relaksacyjna, muzykoterapia aktywna (chór), zajęcia w pracowni informatycznej.</p>	<p>TRENING KULINARNY– uczestnicy w ramach treningu kulinarnego nabyli, doskonalili umiejętności planowania wydatków, tworzyli listę zakupów potrzebnych do przygotowania posiłków. Poznali zasady prawidłowego przechowywania żywności, korzystali z przepisów kulinarnych, poznali zasady zdrowego odżywiania się. Nabyli umiejętność wykonywania wstępnej obróbki produktów tj. mycie i obieranie warzyw, owoców. Obsługiwali sprzęt AGD pod nadzorem i niekiedy z pomocą terapeuty. Dbali o ład i porządek odnosząc po sobie brudne naczynia w wyznaczone do tego miejsce. Nabyli umiejętność poprawnego dozowania środków czystości podczas zmywania naczyń itp. Dbali o estetykę podczas spożywania posiłków, posługiwali się sztuczkami zgodnie z przeznaczeniem. Nabyli umiejętność dekorowania stołu na co dzień i od święta. Kulturowali tradycje świąteczne (Święta Wielkanocne oraz Bożego Narodzenia)</p> <p>ARTERAPIA– uczestnicy doskonalili zdolności manualne, poprawę i precyzję ruchów ręki, koordynację wzrokowo-ruchową, doskonalili spostrzegawczość, stymulowali wyobraźnię, doskonalili umiejętność współpracy w grupie, rozwijali zdolności interpersonalne, wyrażali swoje emocje, uczucia przez własny odbiór sztuki. Doskonalili posiadane umiejętności, poznawali nowe techniki w pracach plastycznych oraz rękodzielniczych które wykorzystywali w dalszych etapach pracy. Przez różnorodne techniki (decoupage, sospeso, dziewiarstwo, krawiectwo, wikliniarstwo, origami,</p>

papieroplastykę itp.) byli pobudzani do kreatywności, doskonalili możliwości pracy w której czuli się bardzo - dobrze, która sprawiała im wiele satysfakcji i zadowolenia. W ramach prowadzonych zajęć podopieczni doskonalili posiadane umiejętności zaspokajali potrzebę samoakceptacji, bezpieczeństwa, samorealizacji, uznania, szacunku. Przez aktywność na zajęciach zapominali o własnych ograniczeniach osamotnieniu, izolacji, łagodząc stany napięcia i lęku. Podopieczni czuli się wartościowymi osobami potrzebnymi w społeczeństwie. Swoją twórczość artystyczną prezentowali w lokalnym środowisku niekiedy na portalach społecznościowych wśród bliskich i rodziny.

RELAKSACJA - odbywała się za pomocą dźwięków mis tybetańskich, muzyki solfeżowej, afirmacji oraz kolorowanek relaksacyjnych. Dzięki tym działaniom uczestnicy mogli wpływać pozytywnie na funkcjonowanie całego swego organizmu, uwolnić się od podświadomych lęków i traum, zniwelować napięcie nerwowe.

TEATROTERAPIA – w zmienionych warunkach związanych z koniecznością izolacji społecznej teatroterapia odbywała się poprzez oglądanie spektakli oraz bajek. Kontakt z tego rodzaju sztuką pozwala uczestnikom uświadomić sobie nieznane, nie uświadomione dotąd treści psychiczne, pozwala na głębszy wgląd we własne uczucia. Inny aspekt rozwoju za pomocą tego rodzaju sztuki to pobudzanie wyobraźni, kreatywności, rozbudzanie twórczych możliwości.

ERGOTERAPIA – uczestnicy byli angażowani w prace porządkowe typu wycieranie kurzy, zamiatanie, mycie podłogi, okien, a także uczyli się dbać o ład i porządek na własnym stanowisku pracy. Wdrażani byli do nauki radzenia sobie z wykonywaniem codziennych

czynności takich jak: obsługa żelazka, prasowanie, obsługa pralki automatycznej, odkurzanie. Poprzez tą formę terapii zdobywali większą samodzielność i wystarczalność w życiu codziennym.

BIBLIOTERAPIA – poprzez tę formę terapii uczestnicy podejmowali naukę czytania i słuchania tekstów czytanych oraz ich opowiadania. Zachęceni byli do czytania prasy codziennej i kolorowej. Wyrabiano u nich umiejętność głośnej dyskusji na temat przeczytanych artykułów i tekstów co kształtowało zdolność do asertywnego wyrażania swojej opinii. Praca z książką rozwijała i kształtowała wyobraźnię naszych uczestników. Kontynuowana jest w tej terapii współpraca z Miejską Biblioteką Publiczną w Lipnie oraz Publiczną Biblioteką w Kikole. Kontynuowana jest również współpraca z lokalnym poetą, który prowadzi w naszej placówce wieczorki literackie.

HORTIKULOTERAPIA, OGRODNICTWO – poprzez cały rok dbano o roślinność doniczkową znajdującą się w budynku (przesadzanie, pielęgnacja, odżywanie, podlewanie). Uczestnicy opiekowali się również kwiatami sezonowymi i krzewami ozdobnymi w ogrodzie. Dosadzano roślinność nisko i wysokopienną oraz siano i podlewano trawę. Co roku zakładany jest ogródek warzywny (przygotowanie gleby do wysiewu, sianie nasion, sadzonek, podlewanie i pielęgnowanie). Wyhodowane warzywa służyły jako składniki odżywcze do przygotowania potraw w ramach treningu kulinarnego. Uczestnicy z instruktążem przycinali krzewy, drzewa, żywopłot. Niwelowano rośnięcie zielska poprzez pokrywanie grządek agrowłókniną i kamieniem ozdobnym. Podczas pracy w ogrodzie i warzywniaku uczestnicy korzystali z takich narzędzi jak: kosiarka, weltykulator, glebogryzarka, nożyce elektryczne, grabie, grace itp. Tworzony był również kompostownik, który służył jako naturalny nawóz do naszych upraw. Jest to forma

terapii, która rozwija zainteresowania uczestników i daje możliwość obcowania z przyrodą.

ZOOTERAPIA– ta forma terapii realizowana jest w naszej placówce głównie poprzez kompleksową opieką nad rybkami w akwarium oraz sezonowe dokarmianie ptaków w okresie jesienno – zimowym i opiekę nad nimi w formie tworzenia karmików i osłonek. Uczestnicy uczą się odpowiedzialności i empatii w stosunku do istot żywych, wyrabiana jest u nich odpowiedzialność i poczucie sprawczości.

PRACOWNIA INFORMATYCZNA- Zapoznanie się z podstawami obsługi komputera, TV czy innych mediów. Zaznajomienie się z układem liter oraz znaków interpunkcyjnych na klawiaturze co ma na celu pisanie na komputerze, przepisywanie tekstów. Bardziej zaawansowani uczestnicy uczą się posługiwania się Internetem przez przeglądarkę, dzięki czemu umiejętność ta będzie pomocna przy wyszukiwaniu różnego rodzaju informacji np. sprawdzanie pogody, programów telewizyjnych czy przeglądania różnego rodzaju ogłoszeń na portalach takich jak Allegro czy Olx. Dzięki znajomości pisania na klawiaturze i posługiwania się Internetem uczestnik będzie potrafił korzystać z portali społecznościowych i komunikować się przez nie z rodziną i znajomymi, bądź poznawać nowych ludzi.

SOCJOTERAPIA- Uczestnicy w ramach zajęć socjoterapeutycznych uczyli się współpracy w grupie, rozwijali wyobraźnię i ekspresję twórczą, doskonalili umiejętności radzenia sobie z trudnymi emocjami. Ponadto utrwalali i poznawali umiejętności społecznie aprobowane. Poznawali przyczyny i sposoby rozwiązywania konfliktów, kształtowali pozytywną postawę wobec zwierząt.

MUZYKOTERAPIA Z ELEMENTAMI INTEGRACJI SENSORYCZNEJ

- Kształtowanie umiejętności współpracy
- Normalizacja odbioru bodźców zewnętrznych

- (akustycznych, czuciowych, proprioceptywnych)
- Kształtowanie umiejętności kontroli emocji
 - Aktywne słuchanie
 - Znalezienie swojego miejsca w grupie
 - Zasadę pozytywnej komunikacji
 - Umiejętność rozwiązywania konfliktów
 - Kompromis
 - Umiejętność podejmowania decyzji
 - Kształtowanie poprawnych postaw społecznych
 - Wzbudzenie empatii
 - Kształtowanie umiejętności relaksowania się
 - Poprawa samodzielnego poruszania się
 - Poprawa świadomości własnego ciała i kontroli nad nim
 - Kształtowanie umiejętności właściwego reagowania na polecenia
 - Umuzykalnianie
- Muzykoterapia z elementami logopedii**
- Nawiązywanie i podtrzymywanie rozmowy
 - Kształtowanie poprawnych postaw społecznych
 - Aktywizacja przepony i układu oddechowego
 - Poprawa emisji głosu
 - Poprawa dykcji
 - Poprawa funkcjonowania czynnego aparatu mowy
 - Umuzykalnianie
- Muzykoterapia relaksacyjna,**
- Rozwój umiejętności:
- relaksowania się poprzez słuchanie muzyki i/lub taniec
 - odreagowania stresu poprzez słuchanie muzyki i/lub taniec
 - regulacji emocji poprzez słuchanie muzyki i/lub taniec
 - Umuzykalnianie
 - nauka prostych układów choreograficznych
- Muzykoterapia aktywna (chór)**
- Realizacja potrzeby artystycznej ekspresji
 - Poprawa emisji głosu
 - Poprawa umiejętności kontroli natężenia dźwięku
 - Poprawa umiejętności budowania frazy
 - Poprawa budowania napięcia emocjonalnego podczas śpiewu
 - Umuzykalnianie

<p>2. Treningi:</p> <ul style="list-style-type: none"> -higieniczny -samoobsługi i zaradności życiowej - umiejętności i spędzania czasu wolnego -budżetowy i ekonomiczny 	<p>Trening higieniczny- uczestnicy uczyli się i doskonalili umiejętności dbania o wygląd zewnętrzny. Nabywali umiejętności doboru garderoby stosownie do pogody i okoliczności. Wyrabiano u nich nawyki higieniczne i dbania o czystość otoczenia oraz samodzielnego ubierania się. W ramach rozmów indywidualnych i grupowych oraz zajęć praktycznych przypominano im o konieczności utrzymywania w czystości włosów, paznokci, jamy ustnej, ubioru, bielizny. Uświadamiano o konsekwencjach zaniedbania w tej sferze: np. choroby. Odbywały się pogadanki na temat obecnej sytuacji epidemiologicznej ze szczególnym podkreśleniem wagi utrzymywania właściwej higieny osobistej i dystansu społecznego. Uczestnicy podejmowali również naukę obsługi takich urządzeń jak pralka automatyczna, żelazko. Posługiwali się przyborami do czyszczenia odzieży i obuwia.</p> <p>Trening umiejętności samoobsługi i zaradności życiowej- trening ten jest ważnym elementem uspołeczniania, usprawniania i usamodzielnienia naszych uczestników. Zostali oni zapoznani z przepisami BHP pozwalającymi na bezpieczne obsługiwania sprzętów AGD, RTV oraz bezpiecznego korzystania z różnych środków chemicznych używanych w życiu codziennym. Trening odbywał się poprzez następujące formy: codzienne czynności porządkowe, majsterkowanie, jak również drobne naprawy.</p> <p>Trening spędzania czasu wolnego- W ramach tego treningu podejmowane były działania rozwijające aktywność własną uczestnika, jego zainteresowania i pasje np. zajęcia zręcznościowe, czytelnictwo, rozwiązywanie krzyżówek. Podejmowane są też działania dostosowane do indywidualnych potrzeb uczestników. Proponowane są również takie formy spędzania czasu wolnego, jak: wspólne śpiewanie, oglądanie tv, biblioteka, spacer.</p> <p>Ze względu na sytuację epidemiczną udzielano wskazówek i porad za pomocą dostępnych środków przekazu, komunikatorów, itp.</p> <p>Trening budżetowy i ekonomiczny- W ramach tego</p>
---	---

		<p>treningu uczestnicy poznają wartość pieniędzy, uczą się gospodarowania własnym budżetem, dokonują samodzielnie lub z pomocą zakupów. Planują racjonalnie miesięczne wydatki, potrafią właściwie zachować się w sklepie, wyłożyć towar na taśmę, orientują się w cenach poszczególnych artykułów sklepowych.</p>
3	<p>Rehabilitacja: Diagnoza fizjoterapeutyczna wstępna i postępową. Usprawnianie fizyczne oraz poprawa lub utrzymywanie sprawności psychofizycznej poprzez:</p> <ul style="list-style-type: none"> - gry i zabawy ruchowe - ćwiczenia indywidualne i grupowe z wykorzystaniem sprzętu (piłki lekarskie, skakanki, hula hop, gumy TheraBand, piłki fitnessowe, stół do tenisa, bieżnia, orbitek, rower stacjonarny, wioślarz) - indywidualną kinezyterapię - reedukację chodu - wycieczki piesze - ćwiczenia w UGUL - masaż klasyczny -drenaż limfatyczny - terapia manualna - neuromobilizacje - wyciągi trakcyjne - trakcje ułożeniowe -masaż segmentowy - ćwiczenia rozluźniające - ćwiczenia korekcyjne - ćwiczenia rozciągające oraz PIR - gimnastyka odchudzająca i kondycyjna - zawody sportowe - kinezyterapia metodami 	<p>Testy kliniczne, badanie przedmiotowe i podmiotowe, wywiad, ćwiczenia indywidualne i grupowe, ćwiczenia metodami fizjoterapeutycznymi (PNF, Bobath, McKenzie, PIR itd.), gimnastyka korekcyjna, reedukacja chodu, ćwiczenia w UGUL, mechanoterapia – uczestnicy:</p> <ul style="list-style-type: none"> - budują świadomość własnej kondycji fizycznej - poprawiają kondycję fizyczną - budują świadomość ciała - poprawiają koordynację - dążą do uzyskania lub utrzymania prawidłowej masy ciała - zwiększają siłę mięśniową - współpracują - poprawiają koordynację ruchową - poprawiają równowagę i stabilność - utrzymują prawidłowe napięcie mięśniowe - korygują wady postawy - rozładowują stres i napięcia emocjonalne - uczestniczą aktywnie w procesie leczenia epizodów rwy kulszowej, stanów pourazowych, osłabień pochorobowych. <p>Gry i zabawy ruchowe – uczestnicy podczas gier uczą się współpracy lub współzawodnictwa, podnoszą swoją sprawność ruchową.</p> <p>Masaż klasyczny, drenaż limfatyczny, terapia manualna – poprzez zabiegi dobierane indywidualnie – w zależności od potrzeb – uzyskujemy, poprawę krążenia naczyniowo-limfatycznego, dotlenienie i odżywienie tkanek, rozluźnienie struktur mięśniowo-powięziowych, działanie przeciwbólowe lub stymulujące układ nerwowy, uwolnienie restrykcji tkankowych.</p> <p>Terapia czaszkowo-krzyżowa, terapia psychosomatyczna – poprzez działanie manualne</p>

	<p>PNF i NDT-Bobath</p> <ul style="list-style-type: none"> - terapia czaszkowo-krzyżowa - terapia manualna bólów głowy -terapia psychosomatyczna 	<p>terapeuty uczestnicy uwalniają nagromadzone w ciele emocje i traumy – pozbywają się skumulowanych przeciążeń układu emocji (w tym emocji nieuświadamianych).</p>
<p>4.</p>	<p>4. Poradnictwo psychologiczne:</p> <ul style="list-style-type: none"> - indywidualna pomoc uczestnikom, terapia psychologiczna; - terapia grupowa; - terapia psychologiczna online lub telefoniczna; - diagnozowanie uczestników – przeprowadzanie badań psychologicznych; - wspieranie rozwoju psychoruchowego, elementy terapii SI; - współpraca z rodziną i opiekunami. 	<p>INDYWIDUALNA POMOC UCZESTNIKOM:</p> <ul style="list-style-type: none"> - udzielanie porad i wsparcia psychologicznego uczestnikom; - terapia psychologiczna; - kształtowanie umiejętności psychospołecznych; - interwencje w sytuacjach kryzysowych, - przygotowywanie materiałów dla uczestników do pracy zdalnej z zakresu emocji oraz rozwijania i usprawniania procesów poznawczych, - tworzenie filmów instruktażowych z zakresu pomocy psychologicznej. <p>TERAPIA GRUPOWA:</p> <ul style="list-style-type: none"> - grupowe zajęcia psychoedukacyjne; - grupowe zajęcia terapeutyczne. <p>TERAPIA PSYCHOLOGICZNA ONLINE:</p> <ul style="list-style-type: none"> - terapia psychologiczna prowadzona online (Messenger, Skype) lub za pośrednictwem telefonu. <p>DIAGNOZOWANIE UCZESTNIKÓW:</p> <ul style="list-style-type: none"> - badanie uczestników dostępną baterią testów: WAIS-R oraz MMSE, w celu rozpoznania możliwości i deficytów rozwojowych; - obserwacja kliniczna uczestników w celu oceny ich obszarów i poziomu funkcjonowania; - konsultacje z pracownikami ŚDS dotyczące prezentowanych przez uczestników zachowań oraz poziomu ich funkcjonowania; - tworzenie i przechowywanie opinii psychologicznych

		<p>uczestników oraz pozostałej niezbędnej dokumentacji.</p> <p>WSPIERANIE ROZWOJU PSYCHORUCHOWEGO:</p> <ul style="list-style-type: none"> - prowadzenie grupowych zajęć ruchowych z elementami integracji sensorycznej. - tworzenie filmów instruktażowych z zakresu terapii SI <p>WSPÓŁPRACA Z RODZINĄ I OPIEKUNAMI:</p> <ul style="list-style-type: none"> - spotkania indywidualne i rozmowy telefoniczne w celu udzielenia wsparcia, konsultacji i wskazówek jak radzić sobie z trudnościami związanymi z opieką na osobą niepełnosprawną.
5	<p>Działania na rzecz integracji:</p> <p>Spotkania przy grillu</p> <p>Wyjazdy do restauracji</p> <p>Wyjazdy do kina</p> <p>Spotkania z uczniami Szkoły Podstawowej</p>	<p>W tym zakresie współpracowaliśmy ze społecznością lokalną, szkołami i innymi placówkami a także osobami prywatnymi. Wykorzystywaliśmy wszelkiego rodzaju okazje sprzyjające integracji społecznej naszych uczestników. W ramach działań na rzecz integracji zorganizowano m.in.:</p> <ul style="list-style-type: none"> - urodziny uczestników – składanie życzeń, wręczenie drobnych upominków, słodki poczęstunek, - występ uczniów ze Szkoły Podstawowej w Cieluchowie, - Obchody Święta Walentynkowego – Czar Par. Wyjazd zwycięskich Par do Restauracji Przystań na uroczysty obiad, - Uroczyste powitanie uczestników po dłuższej nieobecności spowodowanej zawieszeniem zajęć ze względu na stan epidemiczny – poczęstunek tortem „Witajcie w Domu”, - spotkania uczestników przy grillu, - wyjazd do kina, - konkurs na dekorację jesienną, - zajęcia online z uczestnikami:

Życzenia Bożonarodzeniowe, dostarczanie paczek świątecznych do uczestników, nagrywanie filmików instruktażowych.

Podopieczni lubią kontakt z drugim człowiekiem i chętnie uczestniczą w różnego rodzaju spotkaniach integracyjnych. Daje im to wiele radości i dostarcza pozytywnej energii do działania. Uczestnicy lubią aktywnie spędzać czas.

II. FORMY I EFEKTY PROWADZONEJ DZIAŁALNOŚCI, zgodnie z § 14 rozporządzenia Ministra Pracy i Polityki Społecznej z dnia 9 grudnia 2010 r. w sprawie środowiskowych domów samopomocy (Dz. U. Nr 238, poz. 1586 ze zm.)

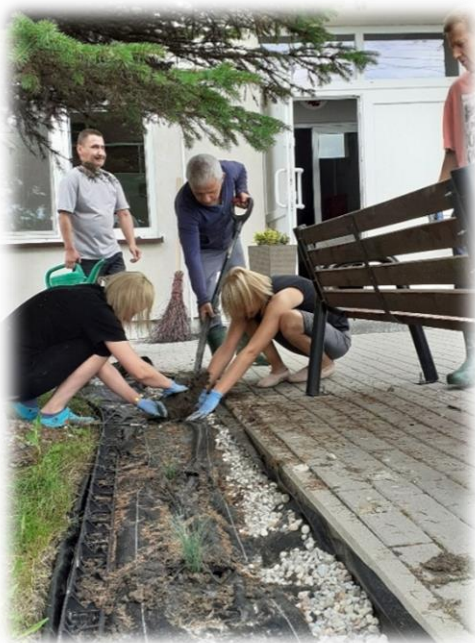



III. ZASOBY DOMU PRZEZNACZONE NA JEGO FUNKCJONOWANIE

1. Środki finansowe z budżetu wojewody

a) działalność bieżąca :

wydatki w rozdziale 85203 § 2010: **1 243 402,79 zł**

kwota zwrotu dotacji do budżetu: **7,21 zł**

b) wydatki inwestycyjne: *nie dotyczy*

c) rezerwa celowa: *nie dotyczy*

2. Inne środki finansowe, poza budżetem wojewody, pozyskane na działalność:

bieżącą: *nie dotyczy*

inwestycyjną: *nie dotyczy*

3. Pracownicy :

a) pracownicy etatowi

Lp.	Stanowisko	Wymiar etatu	Umowa na czas określony/nieokreślony
1.	Kierownik	cały	Umowa na czas nieokreślony
2.	Instruktor terapii zajęciowej	cały	Umowa na czas nieokreślony
3.	Instruktor terapii zajęciowej	cały	Umowa na czas

			nieokreślony
4.	Instruktor terapii zajęciowej	cały	Umowa na czas nieokreślony
5.	Instruktor terapii zajęciowej	cały	Umowa na czas nieokreślony
6.	Opiekun	cały	Umowa na czas nieokreślony
7.	Opiekun	cały	Umowa na czas nieokreślony
8.	Asystent Niepełnosprawnej Osoby	cały	Umowa na czas nieokreślony
9.	Fizjoterapeuta	½ etatu	Umowa na czas nieokreślony
10.	Fizjoterapeuta	½ etatu	Umowa na czas określony
11.	Pracownik socjalny	cały	Umowa na czas nieokreślony
12.	Psycholog	½ etatu	Umowa na czas określony (na czas zastępstwa)
13.	Główna Księgowa	½ etatu	Umowa na czas nieokreślony
14.	Sprzątaczką	cały	Umowa na czas nieokreślony
15.	Sprzątaczką	cały	Umowa na czas nieokreślony
16.	Pracownik gospodarczy/Palacz z czynnościami kierowcy autobusu	cały	Umowa na czas nieokreślony
17.	Pomoc administracyjna	½ etatu	Umowa na czas nieokreślony

Inne formy zatrudnienia

Lp.	Stanowisko/rodzaj świadczonych usług	Ilość godzin miesięcznie	Rodzaj umowy
-----	--------------------------------------	--------------------------	--------------

1.	obsługa teleinformatyczna i techniczna, konserwacja i naprawa awarii sprzętu elektronicznego na potrzeby ŚDS w Suminie	Nie dotyczy	Umowa zlecenie
----	--	-------------	----------------

IV. LICZBA UCZESTNIKÓW, KTÓRZY OPUŚCILI DOM WRAZ Z PODANIEM PRZYCZYN ODEJŚCIA

Przyczyna odejścia uczestnika z domu	Liczba uczestników, którzy opuścili dom
Pogorszenie stanu zdrowia	3
Przyczyny osobiste	1
Umieszczenie w ośrodku całodobowym	1
Umieszczenie w zakładzie opiekuńczo – leczniczym	1
Razem	6

V. ŚREDNIA LICZBA UCZESTNIKÓW ZAJĘĆ

1. Średnia dzienna liczba uczestników obecna na poszczególnych zajęciach w ciągu roku:

Lp.	Rodzaj zajęć	Średnia liczba uczestników w ciągu roku.
1.	Zajęcia terapeutyczne	43

VI. WSPÓŁPRACA Z PODMIOTAMI OKREŚLONYMI W § 21 ROZPORZĄDZENIA I JEJ EFEKTY

Lp.	Podmiot z którym współpracuje	Efekt prowadzonej współpracy
1.	Współpraca z rodzinami, opiekunami i osobami bliskimi.	Indywidualne rozmowy z członkami rodzin podopiecznych, systematyczne rozmowy telefoniczne, komunikowanie się za pomocą social mediów w celu pozyskiwania cennych informacji o uczestnikach i ich sytuacji rodzinnej i społeczno –

		bytovej.
2.	Współpraca z ośrodkami pomocy społecznej oraz powiatowym centrum pomocy rodzinie oraz PFRON.	Systematyczne kontaktowanie się z pracownikami socjalnymi. Efektywna i ciągła współpraca w ramach funkcjonowania uczestnika w ŚDS, środowisku rodzinnym i społecznym. Bieżące wystawianie decyzji skierowujących. Pomoc w wypełnieniu wniosku "Pomoc osobom niepełnosprawnym poszkodowanym w wyniku żywiołu lub sytuacji kryzysowych wywołanych chorobami zakaźnymi".
3.	Współpraca z placówkami oświatowymi.	W ramach tej współpracy placówka nasza gościła uczniów z lokalnych szkół podstawowych, którzy prezentowali uczestnikom występy teatralno – wokalne i taneczne. Oprócz tego w ramach współpracy z wyżej wymienionymi instytucjami uczniowie uczestniczyli w warsztatach rękodzielniczo – plastycznych.
4.	Współpraca z ośrodkami kultury.	Placówka nasza współpracowała z lokalnym Ośrodkiem Kultury Gminy Kikół w ramach prac aukcyjnych na WOŚP oraz wspomagała ośrodek szyciem maseczek jednorazowych.
5.	Szkoła Główna Służby Pożarniczej w Warszawie.	Promocja twórczości i wyrobów pracy uczestników naszej placówki.
6.	Współpraca z innymi osobami.	Współpraca ciągła z rodzinami uczestników. Współpraca z jedną z mam uczestniczki w formie zajęć relaksacyjnych przy użyciu mis tybetańskich.

VII. OCENA REALIZACJI ZADAŃ ORAZ EWENTUALNE WNIOSKI

ŚDS w 2020 roku zrealizował swoje zadania zgodnie z obowiązującymi przepisami. Przyjęty plan działań został zrealizowany w stopniu zadowalającym. Realizacja zadań pozytywnie wpłynęła na Uczestników. Uczestnictwo w

zajęciach ŚDS sprawiło, że podopieczni stali się bardziej samodzielni i otwarci. Lepiej radzą sobie w otaczającej rzeczywistości. Dzięki współpracy z ośrodkami kultury, rodzinami, placówkami oświatowymi, uczestnicy mieli możliwość poznania nowych ludzi i zobaczenia nowych miejsc, co dla osób niepełnosprawnych jest niezmiernie ważne. Większość z uczestników ŚDS nabyła nowe umiejętności, które przyczyniły się do poprawy życia i podwyższenia samooceny a także wiary we własne siły. Pozytywne zmiany w funkcjonowaniu osób niepełnosprawnych umacniają w przekonaniu, że nasza działalność jest potrzebna. Ma ważny wpływ na umocnienie pozycji osoby zaburzonej psychicznie i niepełnosprawnej intelektualnie w rodzinie i społeczeństwie.

W 2020 r. odświeżyliśmy (pomalowaliśmy) ciągi komunikacyjne, pomieszczenia gospodarcze, jadalnię, pracownię kulinarną, pracownię informatyczną, szatnię. Na ten moment wszystkie pomieszczenia w Środowiskowym Domu Samopomocy są odświeżone. W pracowni przyrodniczo-środowiskowej, w pracowni plastycznej oraz szatni została zmieniona podłoga panelowa na płytki. W grudniu 2020 r. została utworzona nowa pracownia muzyczno-sensoryczna, pracownia została wyposażona w ramach dotacji na realizację art. 51c ust. 5 ustawy o pomocy społecznej.

Dzięki otrzymanej w 2020 r. dotacji na realizację art. 51c ust. 5 ustawy o pomocy społecznej możliwe było utworzenie i wyposażenie nowej pracowni. Pracownia została utworzona w szczególności z myślą o osobach z niepełnosprawnością sprzężoną oraz z autyzmem.

5. Budżet Gminy

5.1. DANE OGÓLNE O BUDŻECIE

Wyszczególnienie	Plan na dzień 01.01.2020r.	Plan po zmianach na dzień 31.12.2020r.	Wykonanie na dzień 31.12.2020r.
Dochody	36 338 241	43 093 703,29	41 569 494,85
w tym : dochody majątkowe	1 506 427	1 979 429,54	1 088 289,51
Wydatki	35 648 241	42 179 319,29	39 147 761,44
w tym : wydatki majątkowe	1 950 110	1 979 429,54	1 028 638,85
Przychody	0	5 616	5 616
Rozchody	690 000	920 000	920 000

5.2. CHARAKTERYSTYKA DOCHODÓW ORAZ ICH REALIZACJA

W skład dochodów Gminy wchodzi:

1. Dotacje celowe na zadania bieżące z zakresu administracji rządowej,
2. Dotacje celowe na realizację bieżących zadań własnych,
3. Dotacje celowe otrzymane na zadania bieżące realizowane na podstawie porozumień,
 1. Środki na dofinansowanie własnych zadań bieżących pozyskane z różnych źródeł,
 2. Subwencje,
 3. Udział w podatku dochodowym od osób fizycznych,
 4. Udział w podatku dochodowym od osób prawnych,

5. Dochody o charakterze jednorazowym z tytułu sprzedaży mienia gminnego,
6. Środki na realizację programów i projektów finansowanych i współfinansowanych oraz przewidzianych do finansowania i współfinansowania ze środków zagranicznych
7. Dochody własne.

Dochody ogółem wykonane zostały w wysokości 41 569 494,85 zł

Co w stosunku do planu stanowi: 96 %

Porównując dane sprawozdawcze do analogicznych okresów lat poprzednich, to zauważa się wzrost dochodów co pozwala Gminie na realizację większych przedsięwzięć po stronie wydatków.

Poniżej opisane zostały źródła powstawania wpływów:

A. Subwencje i dotacje (stanowią 77,60% dochodów ogółem)

Plan subwencji i dotacji zawiera wyłącznie środki przyznawane na podstawie stosownych

decyzji. Podstawą do jego opracowania i wielokrotnych zmian w ciągu okresu sprawozdawczego były zawiadomienia podjęte przez Wojewodę Kujawsko Pomorskiego o

środkach przewidzianych dla Gminy Kikół w projekcie i ustawie budżetowej, informacje Ministra Finansów, porozumienia z Województwem Kujawsko – Pomorskim na realizację Projektów, porozumienia z innymi jednostkami samorządu terytorialnego.

1. Subwencje (stanowią 30,60% planu dochodów ogółem)

Zgodnie z ustawą o dochodach jednostek samorządu terytorialnego Gmina otrzymuje

subwencję ogólną części oświatowej, części równoważącej i części wyrównawczej.

Subwencje ogółem zaplanowano na kwotę **12 388 184 zł**

w ciągu okresu sprawozdawczego plan subwencji zmniejszono o kwotę **329 742 zł**

tj. do kwoty **12 717 926 zł**

wykonanie subwencji na dzień 31 grudnia 2020 roku wynosi **12 717 926 zł**co stanowi 100 %

Lp	Treść	Plan na dzień 01.01.2020 r.	Plan na dzień 31.12.2020 r.	Wykonanie na dzień 31.12.2020 r.	% wykonania
1.	Subwencja ogólna części oświatowej	6 228 947	6 465 811	6 465 811	100
3.	Subwencja ogólna części wyrównawczej	5 944 818	5 944 818	5 944 818	100
4	Subwencja równoważąca subwencji ogólnej	214 419	214 419	214 419	100
5	Uzupełnienie subwencji ogólnej dla jednostek samorządu terytorialnego		92 878	92 878	100
R a z e m		12 388 184	12 717 926	12 717 926	100

2. Dotacje (*stanowią 47 % dochodów ogółem*)

Na początek analizy realizacji poszczególnych dotacji celowych uzyskiwanych z budżetu państwa przez Gminę należy podkreślić, iż stopień wykonania w poszczególnych rozdziałach i paragrafach klasyfikacji budżetowej wynika z wykorzystania środków jakie wpłynęły do 31 grudnia roku budżetowego do budżetu gminy.

Dotacje z poszczególnych źródeł w układzie tabelarycznym przedstawiają się następująco:

Lp	Treść	Plan na dzień 01.01.2020 r.	Plan na dzień 31.12.2020 r.	Wykonanie na dzień 31.12.2020 r.	% wykonania
1.	Dotacje na zadania zlecone	11 458 050	16 038 888,40	15 951 936,56	99,00
2.	Dotacje na zadania własne	1 616 800	2 152 690,08	2 005 722,46	93,00
3.	Dotacje wynikające z porozumienia	83 000	210 086,01	282 351,17	134,00
4.	Dotacje celowe w ramach programów finansowanych z udziałem środków europejskich	50 319	1 339 849,35	374 088,07	28,00
4.	Dotacje z funduszy celowych	0	981 126,15	924 030,84	94,00
R a z e m		13 208 169	20 722 639,99	19 538 129,10	94,00

Dotacje celowe otrzymywane z budżetu państwa

Pierwszą grupę dotacji celowych stanowią te, które przekazywane są z budżetu państwa na zadania rządowe zlecone.

Środki te przyznane zostały na pokrycie wydatków bieżących i majątkowych .
W roku 2020 r. do zadań finansowanych z w/w dotacji należy:

- wypłata akcyzy rolnikom
- aktualizacja spisu wyborców w Gminie Kikół
- środki na przeprowadzenie wyborów na Prezydenta RP
- środki na przeprowadzenie spisu rolnego
- utrzymanie stanowisk wykonujących zadania z zakresu administracji rządowej,

- świadczenia społeczne (świadczenia rodzinne, świadczenia z funduszu alimentacyjnego , świadczenia wychowawcze , świadczenia dla uczniów z programu „dobry start” ,składki na ubezpieczenia społeczne i zdrowotne)
- środki z budżetu unii europejskiej i budżetu państwa na wsparcie rządowe w czasie pandemii korona wirusa

W ramach przyznanych w planie dotacji celowych z budżetu państwa, druga co do wielkości kwota wsparcia jaką Gmina otrzymuje dotyczącą bieżących zadań własnych. W tegorocznym budżecie dofinansowaniem objęta została działalność jaką świadczy Gminy Ośrodek Pomocy Społecznej , pomoc finansowa dla uczniów czyli stypendia.

Dotacje celowe, w ramach programów finansowanych z udziałem środków europejskich oraz środków, o których mowa w art. 5 ust. 1 pkt. 3 oraz ust. 3 pkt. 5 i 6 ustawy, lub płatności w ramach budżetu środków europejskich.

W ramach przydzielonych środków w roku budżetowym 2020 Urząd Gminy realizował projekty z udziałem środków zewnętrznych. Do dnia 31 grudnia 2020 roku do budżetu wpłynęły środki na dofinansowanie projektów z udziałem środków unijnych :

- działanie przeciw wykluczeniu społecznemu – **216 662,29 zł**
- „Infostrada Kujaw i Pomorza 2,0”- zadanie w trakcie realizacji – wpływ **14 200,89 zł**
- Centrum Projektów Polska Cyfrowa – zakup laptopów di nauki zdalnej – **143 224,89 zł**

Dotacje celowe otrzymane od innych samorządów na podstawie porozumień (umów) między jednostkami samorządu terytorialnego

W okresie sprawozdawczym, tak jak w latach ubiegłych współpraca między jednostkami samorządu terytorialnego zaowocowała uzyskaniem dochodów w formie dotacji i pomocy finansowej na zadania bieżące i inwestycyjne realizowane w roku 2020 .

Na podstawie porozumień między ościennymi Gminami otrzymujemy dotacje na dzieci uczęszczające z innych gmin do przedszkoli na terenie Gminy Kikół. Otrzymaliśmy dotacje z Powiatu Lipnowskiego na dofinansowanie zadania inwestycyjnego „Budowa ulicy Rzemieślniczej w Kikole” w kwocie 55 000 zł.

Dotacje z funduszy celowych

W ramach dofinansowania z funduszy celowych Gmina otrzymała środki z

funduszu inwestycyjnego z budżetu państwa kwotę 500 000 zł , z budżetu Województwa z funduszu dróg samorządowych kwota 258 103 zł , z fundusz sprawiedliwości kwotę 59 400 zł, z Funduszu ochrony Środowiska kwotę 106 527,84zł

**UDZIAŁY GMIN W PODATKACH STANOWIACYCH DOCHÓD
BUDŻETU PAŃSTWA (stanowią 8,20 % dochodów ogółem)**

1. Udziały we wpływach z podatku dochodowego od osób prawnych

Na plan 20 000 zł, wykonano 17 316,50 zł tj. 87 % .Plan w tym zakresie został ujęty na poziomie roku 2019 i analizy wpływów ubiegłego okresu.

2. Udziały we wpływach z podatku dochodowego od osób fizycznych

Na plan 3 488 444 zł wykonano 3 389 017 zł, tj. 97 % Środki te przekazywane są z centralnego rachunku budżetu państwa, a ich wysokość uzależniona jest od wysokości wpływów

DOCHODY WŁASNE

Lp	Treść	Plan na dzień 01.01.2020 r.	Plan na dzień 31.12.2020r.	Wykonanie na dzień 31.12.2020 r.	% wykonania
1.	Dochody z tytułu odpłatnego nabycia prawa własności oraz prawa użytkowania wieczystego nieruchomości	66 600	131 021	133 164,72	101,60
2.	Dochody ze sprzedaży wyrobów	939 000	939 000	977 304,97	104,10
3.	Dochody z dzierżawy i	124 500	121 000	127 082,71	105,00

	najmu				
4.	Wpływy z różnych opłat	18 820	16 820	4 224,64	25,10
5	Wpływy z usług	19 300	16 800	47 399,90	282,10
6	Wpływ z podatku rolnego, podatku leśnego, podatku od czynności cywilnoprawnych, nieruchomości, podatków i opłat lokalnych od osób prawnych i innych jednostek organizacyjnych	740 607	740 607	685 111,43	92,50
7	Wpływ z podatku rolnego, podatku leśnego, podatku od spadków i darowizn, podatku od czynności cywilno prawnych, nieruchomości oraz, podatków i opłat lokalnych od osób fizycznych	2 380 658	2 435 100	2 312 404,33	95,00
8	Wpływ podatku od działalności gospodarczych osób fizycznych opłacany w formie karty podatkowej	0	0	126	126

9	Wpływy z innych opłat stanowiących dochody jednostek samorządu terytorialnego na podstawie ustaw	1 231 339	1 504 626	1 407 612,74	93,60
10	Wpływy z opłat za korzystanie z wychowania przedszkolnego	10 000	10 000	11 077	110,80
11	Wpływy za korzystanie z wyżywienia w jednostkach realizujących zadania z zakresu wychowania przedszkolnego	80 000	80 000	46 368	58,00
12	Pozostałe dochody	163 000	68 369	129 167,45	188,90
13	odsetki	12 000	12 000	13 536,77	112,80
	R a z e m	5 785 824	6 075 343	5 894 580,66	97,00

Realizacja dochodów z poszczególnych źródeł przedstawia się następująco:

DOCHODY MAJATKOWE

Dochody majątkowe zaplanowano w kwocie 1 979 429,54 zł wykonano 1 088 289,51 zł co stanowi zaledwie 55 % zakładanego wcześniej planu.

Wykonanie dochodów majątkowych

Rodzaj dochodów majątkowych	Plan na dzień 01.01.2020	Plan na dzień 31.12.2020	Zmiana + -	wykonanie
Dochody z tytułu sprzedaży majątku	65 000	129 421	+64 421	131 668,02
Dotacje inwestycyjne	0	146 236,01	+ 146 236,01	173 342,01
Środki na dofinansowanie własnych inwestycji gmin pozyskane z innych źródeł	1 441 427	1 703 772,53	+ 262 345,53	783 279,48
Wpływy z innych źródeł na dofinansowanie własnych inwestycji	0	0	0	0
Ogółem	1 506 427	1 979 429,54	+ 473 002,54	1 088 289,51

5.3. REALIZACJA WYDATKÓW

Wykonanie wydatków na dzień 31 grudnia 2020 roku według głównych kierunków wydatkowania

Rodzaj wydatków	Plan na dzień 01.01.2020	Plan na dzień 31.12.2020	Zmiana + -
Wydatki majątkowe	1 950 110	2 393 101	+442 991
Wynagrodzenia i pochodne	13 604 012	13 836 686,94	+232 674,94
Dotacje	2 025 000	2 398 014,90	+ 373 014,90

Wydatki na obsługę długu	150 000,00	150 000,00	0
Pozostałe wydatki	17 919 119	23 401 516,45	5 482 397,45
Ogółem	35 648 241	42 179 319,29	6 531 078,29

1. Wydatki majątkowe zrealizowane do dnia 31 grudnia 2020 roku

Nazwa inwestycji	Plan na 01.01.2020	Plan na 31.12.2020	Wykonanie w zł
Budowa stacji uzdatniania wody w miejscowości Sumin wraz z niezbędną infrastrukturą	134 763	134 763	3 736,80
Dokumentacja budowy wodociągu w miejscowości Lubin	1 500	15 714	12 180,49
Dostawa i podłączenie sterowania na pompowni wody w Bielicy oraz na SUW Kikół , dostawa stacji bazowej		34 194	27 800
Modernizacja dwupompowa przepompowni ścieków PS1 (bez zbiornika pomp) wraz z rozbudowaną kratą koszową z napędem elektrycznym – 1 kpl. Dostawa i montaż, podłączenie nowej szafy sterowniczej monitorującej dla przepompowni ścieków 1 kpl.		78 500	78 500
Modernizacja oczyszczalni ścieków w Lubinie wraz z przepompowniami		40 500	
Budowa przyłącza wodociągowego w miejscowości Bielica gm. Kikół		46 224	36 721,81

Rozbudowa i modernizacja infrastruktury kanalizacyjnej w miejscowości Kikół	181 618	0	0
Zakup wozu do wody pitnej 5000 l		28 000	27 000
Przebudowa kanalizacji deszczowej na Pl. Kościuszki i ul. Świętojańskiej w Kikole		41 216	41 135,78
Budowa ulicy Rzemieślniczej w Kikole	211 537	359 086	259 603,28
Modernizacja drogi gminnej od Sienkiewicza w kierunku Jastrzębia	10 000	10 000	7 999,99
Modernizacji drogi dojazdowej do gruntów rolnych o nawierzchni tłuczniowej z powierzchniowym utwaleniem emulsja i grysami do długości 0,499 km w obrębie geodezyjnym; Cieluchowo cz.dz. Nr 308		204 773	204 151,30
Przebudowa drogi gminnej w miejscowości Lubin	904 271	904 271	0
Infostrada Kujaw i Pomorza 2,0	97 691	97 691	16 706,93
Rozbudowa wraz z adaptacją części budynku Szkoły Podstawowej w Kikole na oddział przedszkolny	200 000	209 000	204 869,05
Termomodernizacja budynków użyteczności publicznej	156 500	67 110	0

Zakup nożyco – rozpieracza dla jednostki KOSP Wola		20 000	20 000
Zakup wraz z montażem klimatyzatorów do Gminnego Ośrodka Pomocy Społecznej w Kikole	21 030	0	0
Zakup pieca konwencyjno-parowego z oprzyrządowaniem		24 029	24 028,85
Budowa chodnika przy ulicy Radosnej w Kikole	11 000	21 000	20 651,23
Budowa chodnika we wsi Moszczonne	8 600	17 000	9 762,45
Rozbudowa oświetlenia ulicznego na terenie Gminy Kikół	11 600	11 600	11 500,89
Remont i termomodernizacja wraz z wyposażeniem istniejącej świetlicy wiejskiej w Cieluchowie		18 430	12 290,00
Dotacja celowa na Renowację ścian prezbiterium zabytkowego Kościoła Św. Anny w Trutowie		10 000	10 000
Razem inwestycje	1 950 110	2 393 101	1 028 638,85

2. Plan i wykonanie wydatków w poszczególnych działach

Dział	Wyszczególnienie	Plan wydatków na dzień 31 grudnia 2020 r.	Wykonanie wydatków na dzień 31 grudnia 2020r.
010	Rolnictwo i łowiectwo	2 020 176,24	1 811 523,91

400	Wytwarzanie i zaopatrywanie w energię elektryczną, gaz i wodę	158 112	151 572,52
600	Transport i łączność	1 888 399,86	840 481,38
700	Gospodarka mieszkaniowa	70 791,04	66 064,81
710	Działalność usługowa	17 000	16 939,92
750	Administracja publiczna	3 695 648,86	3 430 455,41
751	Urzędy naczelných organów władzy państwowej, kontroli i ochrony prawa oraz sądownictwa	62 398	62 398
754	Bezpieczeństwo publiczne i ochrona przeciwpożarowa	163 440,81	151 507,52
756	Dochody od osób prawnych, od osób fizycznych i od innych jednostek nie posiadających osobowości prawnych	9 500,00	6 726,86
757	Obsługa długu publicznego	150 000,00	112 997,32
758	Różne rozliczenia	99 361	0

801	Oświata i wychowanie	11 267 410,82	10 960 554,40
851	Ochrona zdrowia	206 612	62 888,36
852	Pomoc społeczna	5 833 650,50	5 386 872,56
853	Pozostała działalność	187 854,04	166 636,59
854	Edukacyjna opieka wychowawcza	482 954	464 345,69
855	Rodzina	13 233 574,42	13 143 498,22
900	Gospodarka komunalna i ochrona środowiska	2 025 834,86	1 823 155,63
921	Kultura i ochrona dziedzictwa narodowego	473 630	368 075,30
926	Kultura fizyczna	132 970,84	121 067,04
Razem		42 179 319,29	39 147 761,44

5.4. INFORMACJA Z REALIZACJI PRZYCHODÓW I ROZCHODÓW BUDŻETU

Na dzień 31 grudnia 2020 w budżecie zostały zaplanowane przychody w kwocie **5 616 zł** . Rozchody budżetu ustalono w wysokości **920 000zł**, w ciągu okresu sprawozdawczego spłacono kredyty i pożyczki w kwocie **920 000 zł**

5.5 PRZEDSIĘWZIĘCIA

W zakresie przedsięwzięć trakcie okresu sprawozdawczego dokonywano zmian . W ramach przedsięwzięć realizowanych na przełomie lat 2019-2023 mieszczą się przedsięwzięcia dotyczące poprawy warunków życia mieszkańców Gminy Kikół oraz aspekty ochrony środowiska.

W wykazie przedsięwzięć mieszczą się następujące zdania inwestycyjne :

-, Rozbudowa i modernizacja infrastruktury kanalizacyjnej w miejscowości Kikół” kwota 800 000 zł czas realizacji 2017- 2021. W tym środki

przeznaczone na to zadanie w 2020 r. wynoszą 134 763 zł. W okresie sprawozdawczym złożono do Urzędu Marszałkowskiego wnioski o dofinansowanie powyższego zadania. Otrzymaliśmy zakładane dofinansowanie w kwocie 406 250,24 zł

- „Rozbudowa wraz z adaptacją części budynku Szkoły Podstawowej w Kikole na oddział przedszkolny” - kwota 1 936 000 zł . Rozpoczęcie inwestycji nastąpiło w roku 2017 wydatki poniesione w roku 2017 to 46 924,63 zł . W tym środki przeznaczone na to zadanie w 2019 r. wyniosły 1 736 000 zł. w roku 2017 poniesiono koszty przygotowania projektu rozbudowy wraz z wszystkimi ekspertyzami.. W roku 2018 podpisano umowę z Urzędem marszałkowskim na realizację powyższego zadania . Dofinansowanie wynosi 845 750 zł. . W roku 2020 w marcu powyższe zadanie zakończono i rozliczono z Urzędem Marszałkowskim. Obecnie gmina oczekuje na zwrot środków z dofinansowanie powyższej inwestycji

- „Termomodernizacja budynku użyteczności publicznej na terenie Gminy Kikół”- zadanie to ma być realizowane w okresie 2017- 2021 r. . Kwota przeznaczona na ten cel to 630 610 zł .

Tak jak we wcześniejszych przedsięwzięciach, warunkiem przystąpienia do realizacji zadania jest otrzymanie dofinansowania ze środków unijnych . Termomodernizacja ma być objęty budynek Szkoły w Cieluchowie . Planowana kwota dofinansowania to 359 066 zł. W chwili obecnej Gmina otrzymała z Urzędu Marszałkowskiego dofinansowanie powyższego zadania .

- Rozbudowa systemu informacji przestrzennej wraz z rozbudową elektronicznego obiegu dokumentów – poprawa dostępu do informacji przestrzennej oraz modernizacja systemu obiegu dokumentów „- jest to drugi etap zadania realizowanego w latach wcześniejszych . Na powyższe zadanie została podpisana Umowa Z Urzędem Marszałkowskim , kwota dofinansowania wydatków majątkowych to łącznie 139 186 zł w tym w roku 2020- 97 691 zł .

- „Remont i termomodernizacja wraz z wyposażeniem istniejącej świetlicy wiejskiej w Cieluchowie” - Gmina Kikół złożyła wniosek do Urzędu Marszałkowskiego o dofinansowanie RPKP Regionalny Program Operacyjny Województwa Kujawsko-Pomorskiego na lata 2014-2020. Kod i nazwa osi

Priorytetowej RPKP.03.00.00 Efektywność energetyczna i gospodarka niskoemisyjna w regionie Kod i nazwa działania RPKP.03.03.00 Efektywność energetyczna w sektorze publicznym i mieszkaniowym. Zaplanowany zakres prac poprawi efektywność energetyczną o 86,17 %, w ramach, których

przewidziano następujące działania: roboty budowlane ścian fundamentowych, wykonanie ocieplenia elewacji, remont pokrycia dachu, wykonanie instalacji piorunochronnej i uziemiającej, wymianę stolarki okiennej i drzwiowej, montaż instalacji C.O., roboty towarzyszące pracom instalacyjnym oraz roboty instalacyjne C.W.U i ZW. Koszt zadania to ok. 626 190,46 zł. Wnioskowana kwota dofinansowania wynosi 472 631,15 zł. W dniu 29.07.2020 została podpisana umowa z Urzędem Marszałkowskim. Termin zakończenia inwestycji przewiduje się 30.09.2021 r. Limity wydatków ustalone na rok 2020 – 12 290 zł, na rok 2021- 613 900,45 zł

W wykazie przedsięwzięć realizowanych w ramach wydatków bieżących mieszczą się :

„ Rozbudowa systemu informacji przestrzennej wraz z rozbudową elektronicznego obiegu dokumentów – poprawa dostępu do informacji przestrzennej oraz modernizacja systemu obiegu dokumentów „- jest to drugi etap zadania realizowanego w latach wcześniejszych . Na powyższe zadanie została podpisana Umowa Z Urzędem Marszałkowskim , kwota dofinansowania wydatków bieżących to łącznie 11 740 zł . w tym w roku 2018- 2 358 zł, w roku 2019- 2 358 zł , 2020- 2 358 zł , 2021- 2 308 zł

„Zajęcia logopedyczne szansą dla dzieci i młodzieży”- zadanie realizowane w latach 2019-2021 . w tym w roku 2020 kwota na ten cel to 48 314 zł . i na rok 2021- 66 974 zł Na powyższe zadanie została podpisana Umowa z Urzędem Marszałkowskim , kwota dofinansowania powyższego przedsięwzięcia to 85 212,50 zł .

5.6. WYDATKI FINANSOWANE Z FUNDUSZU SOŁECKIEGO

Wydatki finansowane z funduszu sołeckiego

Na 2020 rok zaplanowane były wydatki w ramach funduszu sołeckiego zatwierdzone w uchwale budżetowej Nr XIV/77/2019 z dnia 30 grudnia 2019 roku w wysokości 453 943,72 zł, z czego zrealizowano zadania na kwotę 308 195,84 zł .

INFORMACJA O NALEŻNOŚCIACH I ZOBOWIĄZANIACH

W okresie objętym sprawozdaniem należności wykazane w sprawozdaniu o stanie należności oraz wybranych aktywów finansowych wyniosły ogółem **1 688 896,47 zł**. W kwocie tej ujęte zostały należności wymagalne na kwotę

1 688 797,89 zł i dotyczą w dużej mierze należności z tytułu zaległości podatkowych i alimentacyjnych. (dłużnicy alimentacyjni – kwota należności wymagalnych 847 212,54 zł, kwota należności z tytułu podatków 527 605,97 zł, opłat za wodę i ścieki – 99 462,60 zł, odpady komunalne - 186 709,78 zł , czynsze- 17 374,99 zł , pozostałe - 10 432,01 zł)

Gmina Kikół posiada również zobowiązania, które zostały wykazane w sprawozdaniu o stanie zobowiązań według papierów dłużnych oraz poręczeń i gwarancji na łączną kwotę **5 901 899,51 zł** , które dotyczą spłaty kredytów zaciągniętych w latach poprzednich oraz pożyczek na pokrycie deficytu w kwocie **5 899 589 zł** . Spłata wykazanych zobowiązań realizowana jest zgodnie z kalendarzem spłat jakimi dysponuje gmina

5.7. INFORMACJA O WYNIKU FINANSOWYM

Na dzień 31 grudnia 2020 r. zgodnie ze sprawozdaniem Rb – NDS o nadwyżce/deficycie wynik finansowy wyniósł + 2 421 733,41 zł. Plan roczny przewidywał nadwyżkę w kwocie 914 384 zł

W okresie sprawozdawczym spłacano raty pożyczek i kredytów zgodnie z zawartymi umowami. Wielkość spłaconych pożyczek i kredytów długoterminowych wyniosła 920 000 zł.

6. Warunki życia mieszkańców

6.1. Opis aktualnej infrastruktury wodno- kanalizacyjnej znajdującej się na terenie Gm. Kikół

Opis korzystania z wód

Na terenie Gminy Kikół jest zlokalizowana gminna oczyszczalnia ścieków w miejscowości Lubin 39.

Jest to mechaniczno-biologiczna oczyszczalnia ścieków. Ścieki oczyszczone odprowadzane są do rowu melioracyjnego a następnie do rzeki Lubianki.

Oczyszczalnia zlokalizowana jest na działce o numerze ewidencyjnym 266/1 obręb Lubin, stanowiącej własność właściciela i użytkownika oczyszczalni.

Została ona oddana do eksploatacji w czerwcu 1999r. a w 2005r. była rozbudowana i zmodernizowana.

Gmina Kikół posiada następujące stacje uzdatniania wody:

SUW Konotopie

Gmina Kikół jest właścicielem i użytkownikiem gminnego ujęcia wód podziemnych w m. Konotopie w gminie Kikół wraz z urządzeniami do poboru i przesyłu wody oraz urządzeniami do oczyszczania i odprowadzania wód popłucznych ze SUW w Konotopiu do rowu melioracyjnego.

SUW Kikół

Gmina Kikół jest właścicielem i użytkownikiem gminnego ujęcia wód podziemnych w m. Kikół w gminie Kikół wraz z urządzeniami do poboru i przesyłu wody oraz urządzeniami do oczyszczania i odprowadzania wód popłucznych ze SUW w Kikole do rowu melioracyjnego.

Aktualnie Gmina Kikół pobiera wodę głębinową z ujęcia gminnego w Kikole składającego się z dwóch studni głębinowych – studni Nr 1 (m. Kikół) i studni Nr 2 (m. Bielica) oraz odprowadza oczyszczone wody popłuczne do rowu melioracyjnego ze stacji uzdatniania wody w Kikole.

6.2. Ścieki komunalne

Badania laboratoryjne ścieków surowych i oczyszczonych z komunalnej oczyszczalni w m. Lubin, gm. Kikół są zlecane do laboratorium specjalistycznego, posiadającego stosowną akredytację.

W procesie automatycznym w komorach osadu czynnego powinna być badana zawartość tlenu rozpuszczonego, potencjał redox oraz temperatura.

Dla gminnej oczyszczalni ścieków dla Kikoła **RLM** aglomeracji zgodnie z uchwałą Sejmiku Województwa Kujawsko-Pomorskiego wyznaczającym aglomerację wynosi - **2663**.

6.3. Lokalizacja oczyszczalni ścieków

Gminna Oczyszczalnia Ścieków usytuowana jest w miejscowości Lubin w odległości ok. 1,5 km od Kikoła, przy drodze kategorii wojewódzkiej Nr 554 Orzechowo-Kikół, na prawym brzegu rzeki Wisły.

Oczyszczalnia zlokalizowana jest na działce o numerze ewidencyjnym: 266/1 obręb Lubin, stanowiącej własność właściciela i użytkownika oczyszczalni. Powierzchnia przedsięwzięcia w granicy ogrodzenia oczyszczalni (134,50m x 49,80m x 113,80m x 54,10m) o kształcie trapezu wynosi 0,619 ha.

Teren jest zazieleniony – obsiany trawą i obsadzony krzewami, ze spadkiem w kierunku odbiornika ścieków.

Charakterystyka działki zabudowanej pod oczyszczalnię ścieków - stan prawny:

- **działka o nr ewid. 266/1** – obręb Lubin, gm. Kikół, o powierzchni całkowitej 0,8787 ha, stanowiąca inne tereny zabudowane (Bi),
właściciel: Gmina Kikół (KW 23719);

6.4. Morfologia i hydrografia.

Pod względem geomorfologicznym analizowany teren (gmina Kikół) powstał w wyniku działalności lodowca i wód fluwioglacjalnych. Procesy erozji, akumulacji i denudacji zachodziły podczas zlodowaceń plejstoceny i okresów interglacjalnych. Jest to obszar zwany Pojezierzem Dobrzyńskim, który odwadniany jest przez prawobrzeżne dopływy Wisły, tj. Mień, Strugę Chełmińską, Skrwę Prawą, mniejsze ciekę (Wierzbianka, Bętlewianka, Grabianka i Pokrzywa) oraz dopływy Drwęcy: Rypienicę, Róziec i Lubiankę. Średni roczny odpływ jednostkowy wynosi 3-4 l/s/km² i należy do najniższych w Polsce.

Pojezierze to stanowi przedłużenie jednostek geomorfologicznych wyróżnionych na Wysoczyźnie Kujawskiej oraz od strony południowej sąsiaduje z Kotliną Płocką. Powierzchnia jego rozciąga się na poziomie 90 – 120 m n.p.m. i jest lekko nachylona w kierunku Wisły. Od północnego-zachodu jest to płaska morena denna, na której znajdują się niewysokie pagórki i liczne rynnowate zagłębienia oraz dolinki wód roztopowych, natomiast wzdłuż wschodniego krańca ciągnie się obszar sandru.

Wody powierzchniowe

Dogodne położenie gminy Kikół na Pojezierzu Dobrzyńskim sprawia, iż znajdują się tu liczne, malowniczo usytuowane jeziora. Łącznie jest ich 8, z czego niektóre posiadają II klasę czystości wód. Przez środkowo – zachodnią i północną część gminy przebiegają jeziora rynnowe polodowcowe: Konotopie, Sumińskie, Kikolskie, Steklińskie i Moszczonne. Oprócz jezior krajobraz gminy urozmaicają ciekę wodne Lubianka, Mień.

Jezioro Sumińskie (powierzchnia 129,5 ha, objętość 5434,8 tys. m³, głębokość maksymalna 8,5 m), wchodzi w skład dorzecza rzeki Łubianki. Jezioro Sumińskie posiada dwie niewielkie wyspy, których łączna powierzchnia wynosi

ok. 0,2 ha. Dno jeziora ma owalny kształt rynny, z przegłębieniem w części północnej. Brzegi są niskie i płaskie, jedynie fragment zachodniego brzegu jest nieco wzniesiony. Zbiornik leży na obszarze bezleśnym. Na jego zachodnim brzegu rozciągają się zabudowania wsi Sumin.

Jezioro Kikolskie (powierzchnia 72, 1 ha objętość 2604,0 tys. m³ , głębokość maksymalna 6,5 m), podobnie jak jezioro Sumińskie wchodzi w skład dorzecza rzeki Łubianki. Jezioro ma owalny kształt i regularną linię brzegową. Stoki niszy jeziornej opadają łagodnie ku najgłębszej partii zbiornika, którego dno jest płaskie. Brzegi są niskie, częściowo podmokłe. Jezioro otaczają głównie łąki i pastwiska.

Pozostałe jeziora leżące w obszarze gminy Kikół to: Konotopskie (powierzchnia 49,5 ha, objętość 2929,9 m³ , głębokość maksymalna 16,0 m), Moszczonno o drugiej klasie czystości wód (powierzchnia 55,5 ha, objętość 7408,5 m³ , głębokość maksymalna 32,0 m) oraz mniejsze: Lubinek, Skrzyńska, Kadźbędź, Jeżewiec i Sobieraj.

6.5. Charakterystyka ilościowo-jakościowa ścieków zgodnie z założeniami projektowymi oczyszczalni

Projekt budowlany na rozbudowę i modernizację oczyszczalni ścieków dla gminy Kikół zakładał przepływ ścieków:

$$Q_{\text{śr. dobowe}} = 500,0 \text{ m}^3/\text{d}$$

$$Q_{\text{max. dobowe}} = 625,0 \text{ m}^3/\text{d}$$

Zakładany ładunek zanieczyszczeń w ściekach surowych:

BZT5 - 159,75 kg O₂BZT5/dstr. 84

ChZT - 272,09 kg O₂/d

Zawiesina ogólna - 97,94 kg/d

Azot ogólny - 29,19 kg/d

Fosfor ogólny - 6,34 kg/d

• Zakładane stężenie zanieczyszczeń w ściekach surowych

BZT5 - 591,67 mgO₂/l

ChZT - 1007,75 mg O₂/l

Zawiesina ogólna - 362,75 mg/l

Azot ogólny - 108,13 mg/l

Fosfor ogólny - 23.50 mg/l

- Zakładana przepustowość oczyszczalni wyrażona równoważną liczbą mieszkańców (RLM) na etapie projektu budowlanego wynikająca z przeliczenia ładunku zanieczyszczeń wyrażonego wskaźnikiem BZT5: RLM = 2 663

6.6. Infrastruktura sieci kanalizacyjnej wraz z przepompowniami

Do oczyszczalni doprowadzane są ścieki terenu Kikół , Bielicy, cz. Lubina poprzez sieć kanalizacji grawitacyjnej i tłocznej oraz 6 sztuk przepompowni ścieków, w chwili obecnej posiadamy:

- sieć głównej PCV \varnothing 200 - 18,0km,
- przykanalików PCV \varnothing 200 - 8,0km,
- rurociągi tłoczne PCV \varnothing 160 - 1,45km,
- PCV \varnothing 90 - 0,8km,
- PCV \varnothing 63 - 0,35km

6.7. Opis aktualnej infrastruktury wodociągowej znajdującej się na terenie Gm. Kikół

SUW Kikół

Gmina Kikół jest właścicielem i użytkownikiem gminnego ujęcia wód podziemnych w m. Kikół w gminie Kikół wraz z urządzeniami do poboru i przesyłu wody oraz urządzeniami do oczyszczania i odprowadzania wód popłucznych ze SUW w Kikole do rowu melioracyjnego.

Aktualnie Gmina Kikół pobiera wodę głębinową z ujęcia gminnego w Kikole składającego się z dwóch studni głębinowych – studni Nr 1 (m. Kikół) i studni Nr 2 (m. Bielica) oraz odprowadza oczyszczone wody popłuczne do rowu melioracyjnego ze stacji uzdatniania wody w Kikole, zgodnie z posiadanym pozwoleniem wodnoprawnym wydanym przez Starostę Lipnowskiego decyzją z dnia 21.01.2016r. znak: OŚ.6341.109.2015, z terminem ważności do 21.01.2026 roku. Szczegółne korzystanie z wód poprzez pobór wód podziemnych czwartorzędowych z gminnego ujęcia wody w miejscowości KIKÓŁ, gm. Kikół, składającego się z dwóch studni głębinowych: Nr 1 (m. Kikół) i studni Nr 2 (m. Bielica), tj.:

1.1. Studni głębinowej Nr 1 (m. Kikół) położonej na działce o nr ewid. 102/3 – obręb Kikół, gm. Kikół, wygradzonej wspólnie z terenem stacji uzdatniania wody, o współrzędnych geograficznych:

N = 520 54`47,19” szerokości geograficznej północnej;

E = 190 7`19,21” długości geograficznej wschodniej.

1.2. studni głębinowej Nr 2 (m. Bielica) położonej na działce o nr ewid. 324/2 – obręb Lubin, gm. Kikół, wygradzonej wspólnie z terenem przepompowni wody, o współrzędnych geograficznych:

N = 520 55`10,55” szerokości geograficznej północnej;

E = 190 6`16,75” długości geograficznej wschodniej.

w ogólnej ilości:

$$Q_{h,max.} = 110,0 \text{ m}^3/\text{h}$$

$$Q_{dśr.} = 1870,0 \text{ m}^3/\text{d}$$

$$Q_{r,max.} = 803000,0 \text{ m}^3/\text{r}$$

Szczególne korzystanie z wód poprzez odprowadzenie wód popłucznych do rowu melioracyjnego (ziemi) ze Stacji Uzdatniania Wody w m. Kikole, gm. Kikół, po uprzednim oczyszczeniu w odstojniku wód popłucznych, w ilości:

$$Q_{max h} = 22,6 \text{ m}^3/\text{h}$$

$$Q_{śr.d.} = 22,6 \text{ m}^3/\text{d}$$

$$Q_{max r.} = 7056,0 \text{ m}^3/\text{r}$$

STAN PRAWNY NIERUCHOMOŚCI USYTUOWANYCH W ZASIĘGU ODDZIAŁYWANIA ZAMIERZONEGO KORZYSTANIA Z WÓD

Aktualnie ujęcie eksploatowane jest w ramach dwóch studni głębinowych (Nr 1 i Nr 2) zlokalizowanych na działkach:

- studnia Nr 1 (m. Kikół) na działce nr 102/3 – obręb Kikół
- studnia Nr 2(m. Bielica) na działce nr 324/2 – obręb Lubin

Stacja uzdatniania wody i jedna studnia głębinowa Nr 1 znajdują się na jednej działce w m. Kikół, usytuowanej za budynkiem Urzędu Gminy, natomiast studnia głębinowa Nr 2 wraz z pompownią, jest usytuowana w miejscowości Bielica, oddalonej o ok. 1300 m w linii prostej w kierunku północnozachodnim od studni Nr 1 i SUW w Kikole.

Bilans wodny

Ujęcie KIKÓŁ jest włączone w pierścieniową sieć zaopatrzenia miejscowości na terenie gminy Kikół. W systemie tym połączono trzy ujęcia gminne: Kikół, Konotopie (gm. Kikół) i Osówka (gm. Czernikowo). W połączeniu pierścieniowym w przypadku braku wody z jednego z ujęć, pozostałe dwa pokrywają zapotrzebowanie z własnych zasobów.

Stacja uzdatniania wody w Kikole oraz Stacja uzdatniania wody w Konotopiu w gminie Kikół pracują jako dwa podstawowe źródła zaopatrzenia w wodę terenu gminy Kikół, pokrywając swoim zasięgiem obszar prawie całej gminy. Jedynie mieszkańcy miejscowości Walentowo, Niedźwiedź i Hornówek

(424 osoby) zaopatrywani są ze SUW Osówka, gmina Czernikowo. Długość sieci wynosi: 19,653 km.

Z ujęcia wody KIKÓŁ zaopatrywane są następujące miejscowości: Kikół, Bielica, Lubin, Moszczonno, Zajeziorno, Dąbrówka, Kołat-Rybniki, Cieluchowo, Trutowo, Wymyślin i część Kikoła Wsi.

Wielkość poboru wody na ujęciu w Kikole ze studni głębinowych na podstawie odczytów wodomierzy kształtuje się na poziomie:

Roczny pobór wody z ujęcia w Kikole za 2020r wynosi:

$$Q = 496\,796 \text{ m}^3/\text{rok}$$

$$\text{Średnio dobowa ilość pobranej wody wynosi: } Q = 1361 \text{ m}^3/\text{d}$$

Na podstawie powyższych zestawień należy stwierdzić, że faktyczny pobór wody za pomocą omawianego ujęcia nie przekraczał ustalonych zasobów ujęcia oraz dozwolonych ilości określonych w pozwoleniu wodno prawnym.

$$Q_{\max.h} = 110,0 \text{ m}^3/\text{h}$$

$$Q_{\text{śr.d}} = 1870,0 \text{ m}^3/\text{d}$$

Na terenie gminy Kikół stacja uzdatniania wody w Kikole oraz w Konotopiu wpięte są w jedną sieć pierścieniową. W przypadku awarii urządzeń na ujęciu w Kikole, funkcję dostarczania wody dla mieszkańców gminy Kikół przejmuje ujęcie w Konotopiu.

SUW Konotopie

Gmina Kikół jest właścicielem i użytkownikiem gminnego ujęcia wód podziemnych w m. Konotopie w gminie Kikół wraz z urządzeniami do poboru i przesyłu wody oraz urządzeniami do oczyszczania i odprowadzania wód popłucznych ze SUW w Konotopiu do rowu melioracyjnego.

Aktualnie Gmina Kikół pobiera wodę głębinową z ujęcia wód podziemnych w miejscowości Konotopie oraz odprowadza oczyszczone wody popłuczne do rowu melioracyjnego ze stacji uzdatniania wody w Konotopiu, zgodnie z posiadaniem pozwoleniem wodnoprawnym wydanym przez Starostę Lipnowskiego decyzją z dnia 21.01.2016r. znak: OŚ.6341.110.2015, z terminem ważności do 21.01.2026 roku.

Ujęcie w Konotopiu stanowi jedno z dwóch źródeł zaopatrzenia w wodę pitną część gminy Kikół.

Rozbudowa i modernizacja ujęcia gminnego w m. Konotopie, gm. Kikół (w roku 1996, a następnie w 2007) pozwoliła na wykonanie systemu ujmowania, uzdatniania i dystrybucji wody w układzie dwustopniowym (ze zbiornikiem

zewnątrznym) z odprowadzeniem oczyszczonych wód popłucznych do rowu melioracyjnego oraz zagwarantowała odbiorcom dostarczenie wody o wymaganych parametrach jakościowych i ilościowych, nie stwarzając zagrożenia dla wód podziemnych.

1. Szczególne korzystanie z wód poprzez pobór wód podziemnych czwartorzędowych z gminnego ujęcia wody w miejscowości **Konotopie, gm. Kikół**, składającego się z dwóch studni głębinowych

Nr 1 i Nr 2 tj.:

1.1. studni głębinowej Nr 1 (rezerwowa - uzupełniająca dla studni Nr 2) położonej na działce o nr ewid. 76/9 – obręb Konotopie, gm. Kikół, wygradzonej wspólnie z terenem stacji uzdatniania wody, o współrzędnych geograficznych:

N : 52⁰ 53` 15,77” szerokości

geograficznej północnej; E : 19⁰

7` 35,72” długości geograficznej

wschodniej.

1.2. Studni głębinowej Nr 2 (podstawowa) położonej na działce o nr ewid. 76/9 – obręb Konotopie, gm. Kikół, wygradzonej wspólnie z terenem stacji uzdatniania wody, o współrzędnych geograficznych:

N : 52⁰ 53` 15,75” szerokości geograficznej

północnej; E : 19⁰ 07` 34,59” długości

geograficznej wschodniej.

w ogólnej ilości:

$$Q_{h.max.} = 47,0 \text{ m}^3/\text{h}$$

$$Q_{d\acute{s}r.} = 800,0 \text{ m}^3/\text{d}$$

$$Q_{r.max.} = 343100,0 \text{ m}^3/\text{r}$$

Szczególne korzystanie z wód poprzez odprowadzenie wód popłucznych do rowu melioracyjnego (ziemi) ze Stacji Uzdatniania Wody w m. Konotopie, gm. Kikół, po uprzednim oczyszczeniu w odstojniku wód popłucznych, w ilości:

$$Q_{max \ h} = 6,4 \text{ m}^3/\text{h}$$

$$Q_{\acute{s}r.d.} = 6,4 \text{ m}^3/\text{d}$$

$$Q_{max \ r.} = 1330,0 \text{ m}^3/\text{r}$$

6.8. Stan prawny nieruchomości usytuowanych w zasięgu oddziaływania zamierzonego korzystania z wód

Aktualnie ujęcie eksploatowane jest w ramach dwóch studni głębinowych (Nr 1 i Nr 2) zlokalizowanych na działce nr 76/9 obręb Konotopie, gmina Kikół..

Ujęcie jest włączone w pierścieniową sieć zaopatrzenia miejscowości na terenie gminy Kikół. W systemie tym połączono trzy ujęcia gminne: Kikół, Konotopie (gm. Kikół) i Osówka (gm. Czernikowo). W połączeniu pierścieniowym w przypadku braku wody z jednego z ujęć, pozostałe dwa pokrywają zapotrzebowanie z własnych zasobów.

Charakterystyka działek, na których zlokalizowane jest ujęcie w m. Konotopie - stan prawny:

-	działka o nr ewid.76/9 – obręb 0010 Konotopie, gm. Kikół o łącznej powierzchni 0,22 ha, stanowiące inne tereny zabudowane (Bi) – na części działki zlokalizowana jest <u>studnia głębinowa Nr 1 i Nr 2, SUW oraz odstojnik wód popłucznych</u> . Własność: Gmina Kikół, Pl. Kościuszki 7, 87620 Kikół (KW 20731).
---	--

-	<p>działka o nr ewid.76/12– obręb 0010 Konotopie, gm. Kikół o łącznej powierzchni 0,0160 ha, stanowiące grunty orne (RIVb) – na części działki zlokalizowany jest <u>zbiornik retencyjny</u>.</p> <p>Własność: Gmina Kikół, Pl. Kościuszki 7, 87-620 Kikół (KW 24707).</p>
-	<p>działka o nr ewid.76/11– obręb 0010 Konotopie, gm. Kikół o łącznej powierzchni 0,0035 ha, stanowiące grunty orne (RIVb). Własność: Gmina Kikół, Pl. Kościuszki 7, 87-620 Kikół (KW 24707).</p>

6.9. Bilans wody

Stacja uzdatniania wody w Konotopiu oraz Stacja uzdatniania wody w Kikole w gminie Kikół pracują jako dwa podstawowe źródła zaopatrzenia w wodę terenu gminy Kikół, pokrywając swoim zasięgiem obszar prawie całej gminy. Jedynie mieszkańcy miejscowości Walentowo, Niedźwiedź i Hornówek (424 osoby) zaopatrywani są ze SUW Osówka, gmina Czernikowo. Długość sieci wynosi: 19,653 km.

Ujęcie wody w Konotopiu, gmina Kikół zaopatruje w wodę pitną mieszkańców w ramach wybudowanego wodociągu grupowego Konotopie, który obejmuje następujące miejscowości:

Konotopie, Jarczechowo, Kikół Wieś, Wolęcin, Grodzeń, Janowo.

Wielkość poboru wody na ujęciu w ze studni głębinowych na podstawie odczytów wodomierzy kształtuje się na poziomie:

Roczny pobór wody z ujęcia w Konotopiu za 2020 r wynosi:

$$Q = 153\ 661,0 \text{ m}^3/\text{rok}$$

Średnio dobową ilość pobranej wody wynosi: **Q = 420 m³/d**

Na podstawie powyższych zestawień należy stwierdzić, że na przestrzeni okresu faktyczny pobór wody za pomocą omawianego ujęcia nie przekraczał ustalonych zasobów ujęcia oraz dozwolonych ilości określonych w pozwoleniu wodnoprawnym, tj.:

$$Q_{\max.h} = 47,0 \text{ m}^3/\text{h}$$

$$Q_{\text{śr.d}} = 800,0 \text{ m}^3/\text{d}$$

6.10. Charakterystyka ujęcia

Opis ogólny ujęcia

Ujęcie wody w m. Konotopie gm. Kikół uruchomiono w 1976 roku. Na początku w skład ujęcia wchodziła jedna studnia głębinowa Nr 1 wykonana na przełomie 1975/76 roku o głębokości 79,70m, stacja uzdatniania wody oraz odstojnik wód popłucznych z kanalizacją zewnętrzną wód popłucznych i odpływem do rowu melioracyjnego.

Następnie w roku 1980 został wykonany otwór Nr 2 usytuowany w odległości 21,3 m od otworu Nr 1 o głębokości całkowitej 82 m.

Zakres prac związanych z wykonaniem rekonstrukcji studni Nr 1 ograniczył się do wymiany filtra w dotychczas ujmowanej warstwie wodonośnej i nie był związany z pracami geologicznymi. Dlatego też wykonano go bez projektu prac geologicznych.

W wyniku przeprowadzonej rekonstrukcji i badań w zakresie wydajności ustalono zasoby eksploatacyjne dla studni Nr 1 w wysokości $Q = 30,0 \text{ m}^3/\text{h}$ przy depresji, $S = 13,5 \text{ m}$.

Jako podstawową, eksploatowaną studnią jest studnia Nr 2, studnia Nr 1 po renowacji pełni rolę otworu rezerwowego.

6.11. Zaopatrzenie ludności w wodę, eksploatacja sieci wodociągowej, oczyszczalni i sieci kanalizacyjnej wraz z przepompowniami

Zaopatrzeniem ludności w wodę i eksploatacją sieci wodociągowej, oczyszczalni ścieków i sieci kanalizacyjnej zajmuje się Gmina Kikół. Długość sieci wodociągowej w gminie wynosi 227,00 km. Główne odcinki zewnętrznych sieci wodociągowych usytuowane są wzdłuż dróg lokalnych, w ścisłym powiązaniu z istniejącą zabudową zwodociągowanych miejscowości. Długość sieci kanalizacyjnej wynosi 26,00km, kanalizacji tłocznej 2,6 km oraz 6 szt

przepompowni ścieków. Do oczyszczalni ścieków zlokalizowanej w Lubinie dostarczane są ścieki kanalizacją z terenu Kikoła i cz. Lubina Sawka opłaty za 1m³ wody wynosi brutto 2,94zł. natomiast za 1m³ ścieków 3,73 zł Odczyty wodomierzy dokonuje inkasent. Wydatki finansowe przeznaczone na eksploatację infrastruktury wodociągowej i kanalizacyjnej wraz z oczyszczalnią w roku 2020 wyniosły :

- na materiały 43 614,23 zł
- na usługi 64 018, 82zł
- analizy i badania 5011,02zł
- energię elektryczną 330 033,27 zł

Cała infrastruktura wodno -kanalizacyjna a głównie najważniejsze jej elementy tj; oczyszczalnia, przepompownie i kanalizacja wybudowane oraz rozbudowywane zostały w latach 1999- 2006 r. SUW w Kikole i Konotopiu oraz pompownia w Bielicy wybudowane zostały w latach 1977 i rozbudowane lat 1996 -2005. W chwili obecnej niezbędne jest zwiększenie środków finansowych na zakup nowych urządzeń, agregatów pompowych, sprężarkowych, instalacji monitorowania, wymiany urządzeń na sieci wodociągowej (hydranty, zasowy główne). Remonty przepompowni ścieków , instalacji na oczyszczalni ścieków (napowietrzającej, monitorowania ścieków) zakup nowych pomp na przepompownie).

W 2020 roku rozpoczęliśmy realizację inwestycji zmierzających do naprawy infrastruktury wodno- kanalizacyjnej polegającej na Modernizacji SUW w Kikole i Bielicy: podłączenie sterowania pracą pomp znajdujących się na pompowni w Bielicy poprzez systemy znajdujące się na SUW w Kikole oraz modernizacji przepompowniami PS-1 polegającej na wymianie rur technologicznych , montażu elektrycznego kosza do skratek i podłączeniem

systemu sterowania pompami i monitoringiem pracy PS-1 i PS-2. Budowa przyłącza wodociągowego :

środki wydatkowane na te zadania to kwota **189 600zł**

Pilna potrzeba jest budowa nowej SUW w Suminie.

Z uwagi na występujące braki wody w sołectwach położonych na terenach południowo wschodnich naszej gminy jest bardzo pilna potrzeba wybudowanie nowej SUW w Suminie. Na dzień dzisiejszy w miejscu planowanej inwestycji wykonane zostały w latach 1993 dwie studnie głębinowe o zasobach eksploatacyjnych wody 50m³/h. Realizacja niniejszej inwestycji przyczyni się do rozwiązania problemu brakującej wody.

6.12. Przydomowe oczyszczalnie ścieków na terenie gm. Kikół

Na terenach gdzie nie została wybudowana sieć kanalizacyjna z uwagi na zbyt wysokie koszty finansowe zostały wybudowane przydomowe oczyszczalnie ścieków. W latach 2012 – 2019 wykonano **415 szt.** przydomowych oczyszczalni ścieków na wartość **3 940 223,41 zł.** Przydomowe oczyszczalnie zostały wykonane we wszystkich miejscowościach na terenie gminy Kikół z wyłączeniem Kikoła. W roku 2020 nie realizowaliśmy inwestycji przydomowych oczyszczalni ścieków.

6.13. Gospodarka odpadami stałymi

1. Od 01.07.2013r. zgodnie z ustawą o utrzymaniu czystości i porządku w gminach odbiór odpadów komunalnych i ich zagospodarowanie od właścicieli nieruchomości, zamieszkałych na terenie Gminy Kikół realizowane jest przez Przedsiębiorstwo Usług Komunalnych w Lipnie Sp. z o. o. ul. Wyszyńskiego 47, 87-600 Lipno, która została wybrana w trybie przetargu nieograniczonego. Aktualnie obowiązuje nas umowa z dnia 19.06.2020 r. nr ZP. PN.272.02.2020 r. Umowa została zwarta na okres 11 m-cy tj. od 01.07.2020 r. do 31.05.2021 r.

2. Mieszkańcy gminy zostają wyposażeni przez PUK Lipno w worki do poszczególnych frakcji:

- a) worek zielony – szkło;
- b) worek żółty – plastik, metal;
- c) worek niebieski - papier, tektura;
- d) worek brązowy – bioodpady.

Na terenie gminy funkcjonuje Punkt Selektywnej Zbiórki Odpadów

Komunalnych zlokalizowany w miejscowości Lubin 55. PSZOK działa na podstawie decyzji zezwalającej

na zbieranie odpadów z dnia 23.10.2013r. Starosty Lipnowskiego nr (OŚ.6233.12.2013) Teren jest przygotowany i wyposażony w odpowiednie pojemniki. PSZOK czynny jest w każdą pierwszą i trzecią sobotę miesiąca w godz. od 10⁰⁰ do 15⁰⁰. Zgodnie z obowiązującym regulaminem funkcjonowania PSZOK-u przyjmowane odpady pochodzą z gospodarstw domowych.

Mieszkańcy samodzielnie dostarczają posegregowane odpady i umieszczają je w odpowiednich pojemnikach.

Podstawy prawne

Podstawę prawną do sporządzenia niniejszej analizy stanowi Ustawa z dnia 13 września 1996 r. o utrzymaniu czystości i porządku w gminach (t.j. Dz. U. z 2020 r. poz. 1439 z późn. zm.). Zgodnie z art. 3 ust. 2 pkt 10 w/w ustawy, gminy zobowiązane zostały do wykonywania corocznie analizy stanu gospodarki odpadami komunalnymi na swoim terenie, w celu weryfikacji możliwości technicznych i organizacyjnych gminy w zakresie gospodarowania odpadami komunalnymi.

System gospodarowania odpadami komunalnymi na terenie gminy Kikół funkcjonuje w oparciu o następujące podstawy prawne:

- 1.** Ustawa z dnia 13 września 1996r. o utrzymaniu czystości i porządku w gminach (t.j. Dz. U. z 2020 r. poz. 1439 z późn. zm.),
- 2.** UCHWAŁA NR XVIII/99/2020 RADY GMINY KIKÓŁ z dnia 5 czerwca 2020 r. w sprawie regulaminu utrzymania czystości i porządku na terenie Gminy Kikół,
- 3.** UCHWAŁA NR XVIII/101/2020 RADY GMINY KIKÓŁ z dnia 5 czerwca 2020 r. w sprawie szczegółowego sposobu i zakresu świadczenia usług w zakresie odbierania odpadów komunalnych od właścicieli nieruchomości i zagospodarowania tych odpadów w zamian za uiszczoną przez właściciela

nieruchomości opłatę za gospodarowanie odpadami komunalnymi. (Dz. Urz. Woj. Kuj – Pom z 2020 poz. 2991)

4. UCHWAŁA NR XXIX/169/2013 RADY GMINY KIKÓŁ z dnia 27 marca 2013r. w sprawie wymagań, jakie powinien spełniać przedsiębiorca ubiegający się o uzyskanie zezwolenia na prowadzenie działalności w zakresie opróżniania zbiorników bezodpływowych i transportu nieczystości ciekłych na terenie Gminy Kikół, (Dz. Urz. Woj. Kuj – Pom z 2013 poz. 1751)

5. UCHWAŁA NR XVIII/102/2020 RADY GMINY KIKÓŁ z dnia 5 czerwca 2020 r. w sprawie ustalenia wzoru deklaracji o wysokości opłaty za gospodarowanie odpadami komunalnymi składanej przez właściciela nieruchomości położonych na terenie Gminy Kikół oraz określenia warunków i trybu składania deklaracji za pomocą środków komunikacji elektronicznej. (Dz. Urz. Woj. Kuj – Pom z 2020 poz. 3044)

6. UCHWAŁA NR XVI/73/2016 RADY GMINY KIKÓŁ z dnia 6 maja 2016r. w sprawie terminu, częstotliwości i trybu uiszczania opłat za gospodarowanie odpadami komunalnymi. (Dz. Urz. Woj. Kuj – Pom z 2017 poz. 1721)

7. UCHWAŁA NR VII/45/2019 RADY GMINY KIKÓŁ z dnia 24 czerwca 2019 r. w sprawie wyboru metody ustalenia opłaty za gospodarowanie odpadami komunalnymi od właścicieli nieruchomości na terenie Gminy Kikół (Dz. Urz. Woj. Kuj – Pom z 2019 poz. 3749)

8. UCHWAŁA Nr XIX/47/2019 KOLEGIUM REGIONALNEJ IZBY OBRACHUNKOWEJ W BYDGOSZCZY z dnia 17 lipca 2019 r. w sprawie stwierdzenia nieważności w części uchwały Nr VIII/45/2019 Rady Gminy Kikół z dnia 24 czerwca 2019 r. w sprawie wyboru metody ustalenia opłaty za gospodarowanie odpadami komunalnymi od właścicieli nieruchomości na terenie Gminy Kikół(Dz. Urz. Woj. Kuj-Pom z 2019 r. poz. 4384)

9. UCHWAŁA NR XIX/111/2020 RADY GMINY KIKÓŁ z dnia 24 lipca 2020 r. zmieniająca uchwałę w sprawie wyboru metody ustalenia opłaty za gospodarowanie odpadami komunalnymi od właścicieli nieruchomości na terenie Gminy Kikół (Dz. Urz. Woj. Kuj – Pom z 2020 poz. 3884)

10. ROZPORZĄDZENIE MINISTRA ŚRODOWISKA z dnia 29 grudnia 2016 r. w sprawie szczegółowego sposobu selektywnego zbierania wybranych frakcji odpadów (Dz. U. z 2019 r. Poz. 2028)

4. Gospodarka odpadami komunalnymi na terenie Gminy Kikół.

1. Możliwość przetwarzania zmieszanych odpadów komunalnych, odpadów zielonych oraz pozostałości z sortowania odpadów komunalnych przeznaczonych do składowania.

Na terenie gminy Kikół nie ma możliwości przetwarzania odpadów komunalnych. Odpady przekazywane były na instalację przetwarzania odpadów komunalnych mieszanych – sortownia zmieszanych odpadów komunalnych w Lipnie.

2. Potrzeby inwestycyjne związane z gospodarowaniem odpadami komunalnymi. W ramach inwestycji związanych z gospodarowaniem odpadami komunalnymi na terenie gminy powstał PSZOK, który był finansowany ze środków własnych. Potrzeby inwestycyjne w dalszej perspektywie wymagają przede wszystkim budowy wiaty na placu oraz zakupu kontenerów i specjalistycznych pojemników. Brak jest konkretnych szacunków na temat nakładów finansowych do poniesienia w celu rozwoju PSZOK w Lubinie.

3. Liczba mieszkańców.

Lp.	na dzień 31.12.2020 r.
Ilość złożonych deklaracji	1676

Ilość deklaracji na
zbiórkę odpadów w
sposób selektywny

1676

5. Ilość odpadów komunalnych wytworzonych na terenie Gminy Kikół.

1. Stosunek selektywnie zebranych odpadów do odpadów zmieszanych

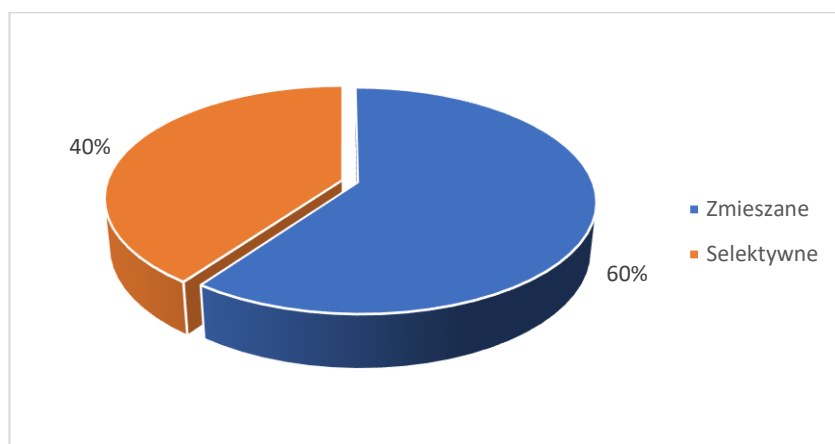

Rok 2020 r.

2. Ilość odpadów zebranych:

a) odpady zebrane w 2020 r. z terenu GMINY KIKÓŁ

KOD	NAZWA	MASA ODEBRANYCH ODPADÓW KOMUNALNYCH (Mg) 2020	SPOSÓB ZAGOSPODAROW ANIA ODEBRANYCH ODPADÓW KOMUNALNYCH
20 03 01	Zmieszane odpady komunalne	1032,720	R12

15 01 02	Opakowania z tworzyw sztucznych	77,634	R12
15 01 06	Zmieszane odpady opakowaniowe	384,040	R12
15 01 07	Opakowania ze szkła	14,200	R12
17 09 04	Zmieszane odpady z budowy, remontów i demontażu inne niż wymienione w 17 09 01, 17 09 02 i 17 09 003	0,380	R5
20 02 01	Odpady ulegające biodegradacji	213,100	R3

b) odpady zebrane w 2020 r. w PSZOK-u LUBIN

KOD	NAZWA	MASA ODEBRANYCH ODPADÓW KOMUNALNYCH (Mg) 2020	SPOSÓB ZAGOSPODAROWANIA ODEBRANYCH ODPADÓW KOMUNALNYCH
20 03 99	Odpady komunalne nie	64,30	R12

	wymienione w innych podgrupach		
20 01 39	Tworzywa sztuczne	31,52	R12
20 03 07	Odpady wielkogabarytowe	29,72	R12
20 02 01	Odpady ulegające biodegradacji	12,32	R3
20 01 02	Szkło	2,56	R12
20 01 11	Tekstylia	8,36	R 12
20 01 21	Lampy fluorescencyjne i inne odpady zwierające rtęć	0,10	R 12
20 01 01	Papier i tektura	0,66	R 12
20 01 36	Zużyte urządzenia elektryczne i elektroniczne inne niż wymienione w 20 01 21, 20 01 23 i 20 01 35	6,54	R 12

1.Udział danego typu odpadu w strumieniu odpadów selektywnie odebranych wyrażonych w %:

Gmina Kikół 2020 r.

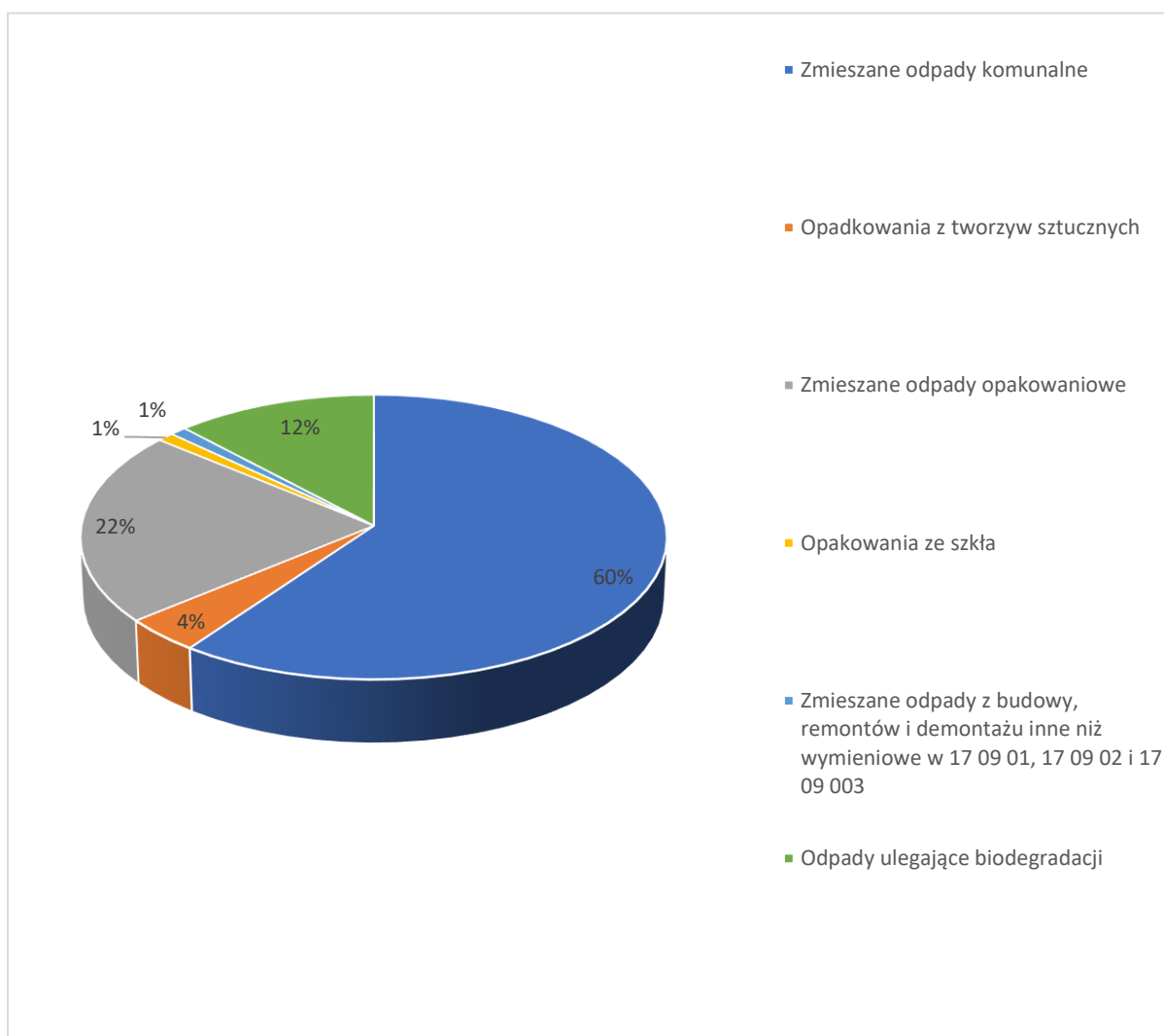

PSZOK 2020 r

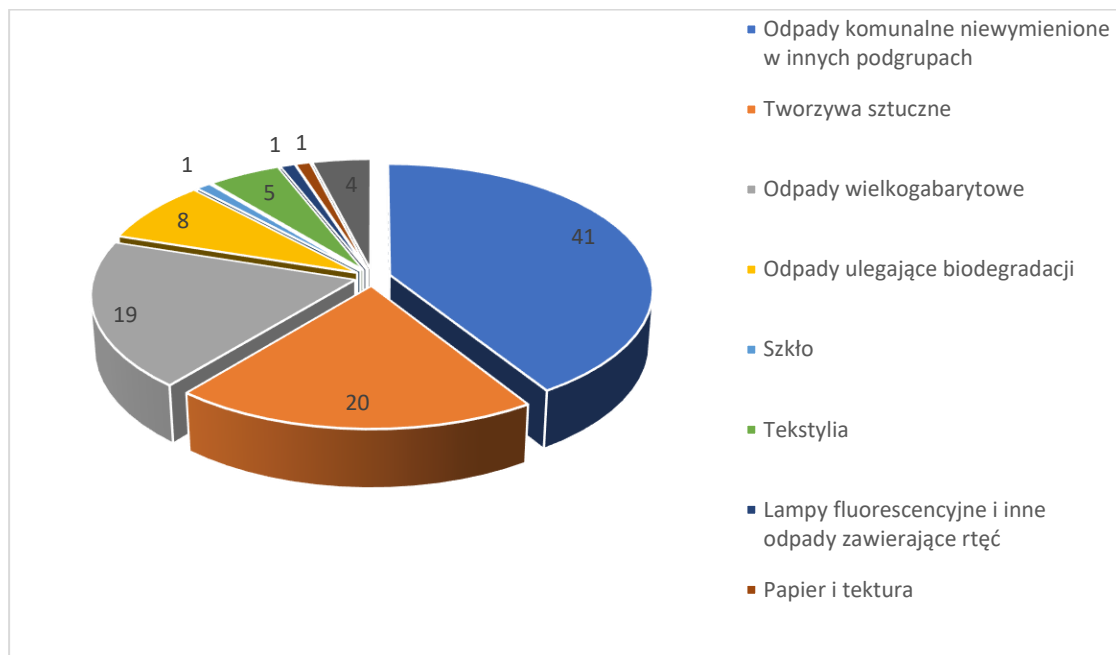

4. Koszty funkcjonowania systemu

Od 1 stycznia 2020 r. do 31 grudnia 2020 r. koszty związane z odbiorem, transportem i zagospodarowaniem odpadów ze wszystkich nieruchomości na terenie Gminy Kikół wynosiły 1 215 664,12 zł

Zdeklarowano wpłaty z tytułu za gospodarowanie odpadami komunalnymi w kwocie 1 251 767,65 zł z czego:

- wpływy z opłat za gospodarowanie odpadami komunalnymi – 839 613,47 zł
- wpływy z tytułu kosztów egzekucyjnych, opłaty komorniczej, kosztów upomnień – 6 421,94 zł
- odsetki od nieterminowych płatności podatków i opłat – 1 410,58 zł.

Nadpłaty wynosiły 6 516,10 zł.

Należności do zapłaty na koniec 2020 r. wynosiły 290 576,97 zł.

Podsumowanie

Roczna analiza stanu gospodarki odpadami komunalnymi na terenie Gminy Kikół za rok 2020 została opracowana w celu weryfikacji możliwości technicznych i organizacyjnych gminy w zakresie gospodarowania odpadami komunalnymi. Analiza ta ma również dostarczyć informacji o liczbie mieszkańców, liczbie właścicieli nieruchomości objętych systemem gospodarowania odpadami komunalnymi oraz dostarczyć niezbędnych informacji dla stworzenia najbardziej efektywnego ekonomicznie systemu gospodarki odpadami komunalnymi.

Powyższa analiza obejmuje 2020 rok.

Celem nowelizacji ustawy o utrzymaniu czystości i porządku w gminach jest:

1. uszczelnienie systemu gospodarowania odpadami komunalnymi,
2. prowadzenie selektywnej zbiórki odpadów komunalnych,
3. likwidacja nielegalnych wysypisk,
4. zmniejszenie ilości odpadów komunalnych na składowiskach.

Od 1 lipca 2013 roku właściciele nieruchomości mają obowiązek złożyć deklarację o wysokości opłaty za odpady komunalne. W zamian za uiszczoną opłatą firma wyłoniona w przetargu odbiera i zagospodarowuje każdą wytworzoną przez nich ilość odpadów komunalnych.

Na podstawie zebranych danych można jednoznacznie stwierdzić, że system gospodarki odpadami komunalnymi na terenie Gminy Kikół funkcjonuje prawidłowo. System ten działa zgodnie z obowiązującymi przepisami i oparty jest o akty normatywne różnego szczebla.

7.Utylizacja azbestu z terenu Gminy Kikół w 2020 r. (Ochrona środowiska)

Program utylizację azbestu realizujemy od 2012 roku zgodnie z uchwałą Rady Gminy nr XV/79/2012 z dnia 17 lutego 2012 . Założenia programowe to demontaż transport i utylizacja azbestu z terenu Gminy Kikół. W roku 2020 w dniu 30.10.2020 r. zakończyliśmy realizację Programu Priorytetowego „AZBEST 2019 -2020”. Środki finansowe w 100 % pochodzą z dotacji uzyskanej z Wojewódzkiego Funduszu Ochrony Środowiska i Gospodarki Wodnej w Toruniu z „Programu Priorytetowego AZBEST 2019 -2020” oraz z Narodowego Funduszu Ochrony Środowiska i Gospodarki Wodnej w Warszawie z „Ogólnopolskiego programu finansowania wyrobów zawierających azbest”. Z terenu naszej gminy z dofinansowania skorzystało 97 właścicieli nieruchomości. W większości tych gospodarstw azbest był już przygotowany do odbioru i utylizacji, jednak były też i takie gospodarstwa u których należało wykonać demontaż.

Łączna ilość zutylizowanego azbestu z budynków mieszkalnych i inwentarskich z terenu gm. Kikół to : 295,027 Mg w tym :

- z demontażu transportu i utylizacji pozyskano - 23,919 Mg
- z transportu i utylizacji pozyskano - 268,334 Mg

Całkowita powierzchnia zutylizowanego azbestu to 16836 m².

Natomiast kwota jaką udało się pozyskać gminie w latach 2019 - 2020 na



realizację w/w zadania to **99.516,39 zł.**

8. Infrastruktura drogowa na terenie gm. Kikół

Gmina Kikół posiada ogółem **76,4 km** dróg , w tym: 48,15 km bitumicznych, 0,3km betonowych , 0,5 km z kostki betonowej , 7,5 km tłuczniowej oraz gruntowych **28,3 km** gruntowych w tym: 19,7 km wzmocnionym żwirem i żuzłem, 8,6km grunt rodzimy.

8.1. Mienie komunalne

Stan mienia komunalnego Gminy Kikół obejmuje zestaw danych o majątku Gminy Kikół według stanu na dzień 31 grudnia 2020 r. Ustawową definicję mienia komunalnego zawiera art. 43 ustawy z dnia 8 marca 1990 r o samorządzie gminnym (tj. Dz.U. z 2020 r. poz. 713 ze zm.), który stanowi, że mieniem komunalnym jest własność i inne prawa majątkowe należące do poszczególnych gmin. Podstawowym składnikiem mienia komunalnego są nieruchomości, do których gminie może przysługiwać prawo własności i inne prawa majątkowe np.: użytkowanie wieczyste, ograniczone prawa rzeczowe, wierzytelności. Mienie komunalne – łącznie na dzień 31.12.2020 roku powierzchnia gruntów stanowiących mienie wynosi 1 149 017 m² i składa się z 446 nieruchomości. Wartość mienia komunalnego wynosi 6 824 291,37 zł.

W tym okresie Gmina Kikół nabyła w formie darowizny nieruchomość zajęta pod drogę o powierzchni 658 m² oraz nieruchomość zajęta pod świetlicę wiejską o powierzchni 2 300 m², ubyło w drodze sprzedaży 26 622 m².

Wśród nieruchomości stanowiących mienie gminne 5 znajduje się w użytkowaniu wieczystym. W 2020 roku nastąpiło dla jednej nieruchomości przekształcenie prawa użytkowania wieczystego w prawo własności. W 2020 roku Gmina Kikół posiadała 20 podpisanych umów najmu lokali mieszkalnych i socjalnych w budynkach stanowiących własność Gminy i 7 umów najmu lokali użytkowych w budynkach

9.Pomoc Społeczna

Zadania gminy z zakresu polityki społecznej na terenie Gminy Kikół realizuje Gminny Ośrodek Pomocy Społecznej. Celem działalności Ośrodka jest organizowanie i wykonywanie zadań z zakresu pomocy społecznej. Do zadań pomocy społecznej należy przyznawanie i wypłacanie świadczeń, prowadzenie pracy socjalnej, rozwój i prowadzenie niezbędnej infrastruktury społecznej czy rozwijanie nowych form pomocy.

Wykaz udziału środków Wojewody Kujawsko-Pomorskiego i udziału środków własnych Gminy Kikół w wydatkach Ośrodka w roku 2020

LP	Środki Wojewody Kujawsko-Pomorskiego	Środki Gminy Kikół
1.	15.407.566	2.038.839

Wielkość środków finansowych przeznaczonych na poszczególne rodzaje świadczeń, ich liczba oraz liczba rodzin, które otrzymały pomoc przedstawia się następująco:

Formy pomocy	Liczba osób którym przyznano decyzją świadczenia	Liczba świadczeń	Kwota świadczeń (w zł)	Liczba rodzin	Liczba osób w rodzinach

Zasiłki stałe	47	459	239.897	47	60
Zasiłki okresowe – ogółem	231	1.834	715.823	230	578
Specjalistyczne usługi opiekuńcze	28	10.170	710.607	28	75
Odpłatność gminy za pobyt w domach pomocy społecznej	8	96	276.601	8	8
Schronienie	2	x	17.150	2	2
Usługi opiekuńcze – ogółem	46	12.995	446.855	46	53
Sprawienie pogrzebu	x	x	x	x	x
Zasiłki i celowe i w naturze - ogółem	283	x	67.280	278	824
Posiłek	889	27.131	524.209	458	1.328

System zabezpieczenie społecznego – instrumenty

System świadczeń rodzinnych ma na celu pomoc rodzinom w zaspokojeniu potrzeb związanych z ponoszeniem wydatków na utrzymanie dzieci.

Świadczeniobiorcy i wydatki na świadczenia rodzinne i fundusz alimentacyjny

L. P.	WYSZCZEGÓLNIENIE	LICZBA ŚWIADCZEŃ	KWOTA ŚWIADCZEŃ W PLN
1	Zasiłek rodzinny	7.600	897.866
2	Dodatki do zasiłków rodzinnych	4.426	476.460
3	Zasiłek rodzinny z dodatkami (poz. 1 + 2)	12.026	1.374.326
4	Zasiłek pielęgnacyjny	2.788	601.636

5	Świadczenie pielęgnacyjne	711	1.295.638
6	Specjalny zasiłek opiekuńczy	360	222.010
7	Zasiłek dla opiekuna	157	96.387
8	Jednorazowa zapomoga z tyt. urodzenia dziecka	48	48.000
9	Świadczenia rodzicielskie	245	228.796
10	Składki społeczne za niektóre osoby pobierające świadczenia	836	321.806
11	Jednorazowe świadczenie w wysokości 4.000 zł	4	16.000
12	Świadczenia z funduszu alimentacyjnego	488	168.540
RAZEM (3+4+5+6+7+8+9+10+11+12)		17.663	4.373.139

Źródło: Dane statystyczne Ośrodka

Postępowanie wobec dłużników alimentacyjnych z tytułu funduszu alimentacyjnego.

Ośrodek zarejestrował 33 dłużników alimentacyjnych zamieszkałych na terenie gminy Kikół mających zaległości z tytułu wypłaconych świadczeń z funduszu alimentacyjnego

Stan należności z tytułu wypłaconych świadczeń z funduszu alimentacyjnego na 31 grudnia 2020 r. wynosi 1.839.960 zł. Kwoty zwrócone przez dłużników alimentacyjnych z tytułu wypłaconych świadczeń z funduszu alimentacyjnego na dzień 31.12.2020 r. wynosi 88.028 zł.

Świadczenie wychowawcze (500 plus)

Od dnia 1 kwietnia 2016 r. Ośrodek realizuje wypłatę świadczenia wychowawczego

(500 plus), którego budżet na rok 2020 wyniósł **8.050.320 zł**. W 2020 r. z pomocy w formie świadczenia wychowawczego skorzystało 755 rodzin na kwotę 7.981.623 zł.

Rządowy program „Dobry Start”

W 2020 roku GOPS realizował program rządowy „Dobry Start”, którego budżet na 2020 rok wyniósł 300.060 zł . Tą formą pomocy objętych było 642 rodzin i wypłacono świadczenia na kwotę 290.400 zł.

Dodatki mieszkaniowe

Świadczenie pieniężne wypłacone przez gminę osobom w trudnej sytuacji finansowej, służące dofinansowaniu do wydatków ponoszonych w związku z zajmowanym lokalem mieszkalnym. W 2020 r. udzielono 11 rodzinom pomocy w formie dodatków mieszkaniowych na kwotę 20.865 zł.

Program Operacyjny Pomoc Żywnościowa (FEAD) 2014-2020

współfinansowany jest z Europejskiego Funduszu Pomocy Najbardziej Potrzebującym. W ramach współpracy z Bankiem Żywności w Toruniu w zakresie dystrybucji gotowych artykułów spożywczych w ramach Programu Operacyjnego „Pomoc Żywnościowa 2014 - 2020 Europejskiego Funduszu Pomocy Najbardziej Potrzebującym (FEAD)” realizowanego w Podprogramie 2020, GOPS otrzymał 94.483,83 kg następujących artykułów spożywczych: olej rzepakowy, mleko UHT, koncentrat pomidorowy, szynka drobiowa, buraczki wiórki, ser dojrzewający, powidła śliwkowe, groszek z marchewką, fasola biała, ryż biały, filet z makreli, gołąbki w sosie pomidorowym, kasza gryczana, cukier biały, herbatniki, pasztet wieprzowy, makaron, sok jabłkowy. Wartość otrzymanych produktów wyniosła 424.229 zł. Ponadto w ramach współpracy otrzymaliśmy 10.329,21 kg żywności z krótkim terminem ważności takich jak ciastka, majonez, margaryna, napoje, płatki śniadaniowe, warzywa konserwowe, żywność dla dzieci. Wartość tych produktów wyniosła 62.608 zł. Ogółem z pomocy w formie żywności w 2020 roku skorzystało 1432 osób

Program „Pomoc Państwa w zakresie dożywiania na lata 2014-2020”.

Zadania wynikające z realizacji Programu wykonano poprzez zapewnienie: wyżywienia dzieciom w przedszkolach oraz gorącego posiłku w

szkołach i pozostałym osobom otrzymującym pomoc na podstawie art. 7 ustawy o pomocy społecznej – w formie jednego gorącego dania w punkcie wydawania posiłków w Świetlicy Wiejskiej w Kikole oraz w Środowiskowym Domu Samopomocy „Koniczynka” w Suminie. Z pomocy w formie posiłków (dzieci w przedszkolu, szkole oraz dorośli) skorzystało 326 osób, natomiast 272 osoby otrzymało świadczenie pieniężne na zakup żywności (średnia wysokość jednego świadczenia to 229,62 zł). Na realizację powyższego Programu przeznaczono w 2020 r. ogółem **501.077 zł.**, z czego środki własne gminy wyniosły **100.215 zł.**, a dotacja **400.862 zł.**

Prace społecznie – użyteczne

Program jest jedną z form przeciwdziałania całkowitemu wykluczeniu z rynku pracy, łagodzenia negatywnych skutków bezrobocia, możliwości aktywizacji osób bezrobotnych bez prawa do zasiłku, a korzystających z pomocy społecznej. Świadczenia dla osób wykonujących prace społecznie – użyteczne wypłacane są ze środków GOPS w ramach zadań własnych gminy oraz Funduszu Pracy Powiatowego Urzędu Pracy w Lipnie. Do prac społecznie – użytecznych w 2020 roku przystąpiło 41 osób. Kandydaci musieli być zarejestrowani w Powiatowym Urzędzie Pracy jako osoby bezrobotne bez prawa do zasiłku i korzystać ze świadczeń pomocy społecznej. Osoba wykonująca prace społecznie-użyteczne mogła przepracować do 10 godzin tygodniowo. Na realizację prac społecznie – użytecznych w 2020 roku wydaliśmy 28.343 zł .

Karta Dużej Rodziny

Od 2014 roku gmina Kikół realizuje zadania związane z jej obsługą. Jest to system zniżek dla rodzin liczących przynajmniej troje dzieci. W 2020 r. wpłynęło 28 wniosków o wydanie KDR. Ogółem wydano 88 kart.

System przeciwdziałania przemocy w rodzinie.

Działania w zakresie zapobiegania przemocy w rodzinie realizowane są poprzez opracowanie „Gminnego Programu Przeciwdziałania Przemocy w Rodzinie oraz Ochrony Ofiar Przemocy w Rodzinie na lata 2017-2020 r. Celem programu jest stworzenie wsparcia i profesjonalnej pomocy rodzinom, w którym występuje zjawisko przemocy. W tym celu pracuje Zespół Interdyscyplinarny.

Pozostałe zadania w zakresie polityki społecznej

Gminny Ośrodek Pomocy Społecznej w Kikole przystąpił w 2020 roku do projektu współfinansowanego z Europejskiego Funduszu Społecznego w ramach Regionalnego Programu Operacyjnego Województwa Kujawsko – Pomorskiego na lata 2014-2020 Oś priorytetowa 9 :Solidarne Społeczeństwo; Działanie 9.2 Włączanie społeczne Poddziałanie 9.2.1 Aktywne włączanie społeczne pt.” Nasze wsparcie- Twój sukces!”. W 2020 roku w projekcie uczestniczyło 25 osób -podopiecznych Ośrodka Pomocy Społecznej. Uczestnicy projektów ramach „Aktywne włączenie społeczne” uczestniczyli w zajęciach grupowych i indywidualnych z psychologiem oraz w zajęciach oraz psychologiem. W ramach zadania „Aktywne włączenie zawodowe” uczestnicy projektu uczestniczyli w zajęciach indywidualnych z doradcą zawodowym oraz ukończyli następujące kursy zawodowe:.

1. Kasjer – sprzedawca z obsługą kasy fiskalnej – 6 osób.
2. Kurs florystyczny – 8 osób.
3. Opiekun osób starszych i niepełnosprawnych – 11 osób.

W 2020 roku na realizację tego projektu wydaliśmy kwotę 166.637 zł.

Ochrona zdrowia

Gmina Kikół podejmuje wiele działań na rzecz ochrony zdrowia mieszkańców, poprawy jakości ich życia oraz łatwiejszego dostępu do specjalistycznych badań profilaktycznych, aby zmniejszyć ryzyko zachorowań.

W 2020 r. podobnie jak w latach ubiegłych nawiązywana była współpraca z instytucjami, zajmującymi się organizacją bezpłatnych badań profilaktycznych

dla mieszkańców. Dużym zainteresowaniem cieszyły się organizowane badania mammografie.

Wychodząc naprzeciw oczekiwaniom i zapotrzebowaniu mieszkańców, od 1 stycznia 2020 r. GOPS Kikół realizował usługi opiekuńcze dla osób starszych, chorych i niepełnosprawnych. Kontynuowane będą również specjalistyczne usługi dla osób z zaburzeniami psychicznymi w całości refundowane ze środków zleconych.

Sprawozdanie z realizacji zadań związanych z zapobieganiem, przeciwdziałaniem COVID – 19 przez Gminny Ośrodek Pomocy Społecznej w Kikole w 2020 r.

W marcu 2020 r. całe społeczeństwo, a także ośrodki pomocy społecznej stanęły naprzeciw nowemu wyzwaniu zorganizowania pomocy dla osób i rodzin w związku z pojawieniem się zagrożenia koronawirusem COVID -19. Działania Gminnego Ośrodka Pomocy Społecznej w Kikole w epidemii skupiły się na :

- koordynacji i dostarczaniu żywności osobom w kwarantannie;
- dbaniu o osoby starsze, samotne i niepełnosprawne;
- utrzymaniu kontaktu z rodzinami, które jeź korzystały z pomocy.

Gmina Kikół przystąpiła do programu rządowego „Wspieraj Seniora”, którego celem jest ochrona przed zakażeniem COVID – 19 osób w wieku 70 lat i więcej, którzy zdecydowali się pozostać w domu. Celem programu jest zabezpieczenie artykułów podstawowej potrzeby w tym artykułów spożywczych oraz środków higieny osobistej osobom w wieku 70 lat i więcej.

Wsparcie finansowe dla gmin na program „Wspieraj Seniora” w 2020 r. wyniosło 14.303 zł oraz wkład własny w wys. 3.576 zł .Środki te były przeznaczone na wypłatę nagród dla pracowników socjalnych oraz opiekunek środowiskowych ,które realizowały program.

Gminny Ośrodek Pomocy Społecznej w ramach projektu” Kooperacja-efektywna i skuteczna, realizowanego przez Regionalny Ośrodek Polityki Społecznej w Toruniu realizującego zadanie pn. „Dostawa środków ochrony

indywidualnej oraz sprzętu w związku z COVID – 19”otrzymał bezpłatnie w 2020 r. środki ochrony indywidualnej w ilości :

- przyłbice ochronne - 7 sztuk
- termometr bezdotykowy – 2 sztuki
- płyn do dezynfekcji rąk poj. 5l – 14 sztuk
- płyn do dezynfekcji powierzchni 5l – 7 sztuk
- maseczki jednorazowe – 3000 sztuk
- płyn do dezynfekcji rąk z atomizerem – 34 sztuki
- urządzenie do oczyszczania powietrza – 1 sztuka
- rękawice jednorazowe – 7 opakowań po 100 sztuk
- gogle ochronne – 3 sztuki
- kombinezony ochronne jednorazowe – 6 sztuk.

Ponadto Ośrodek na środki ochrony indywidualnej w 2020 roku z własnych środków wydał kwotę wys. 11.157 zł . Środki te przeznaczono głównie na zakup rękawic jednorazowych oraz płynów do dezynfekcji .

W 2020 roku Ośrodek dostarczał żywność osobom będących w kwarantannie z terenu naszej gminy. W 2020 roku dostarczono żywność dla 25 rodzin w tym 7 osób przebywało w kwarantannie zbiorowej w Środowiskowym Domu Samopomocy w Suminie. Na artykuły spożywcze i obiady dla tych osób wydaliśmy 3.098 zł.

10. Bezpieczeństwo mieszkańców Gminy

Na terenie Gminy Kikół znajduje się Posterunek Policji, który mieści się na ulicy Toruńskiej. Obejmuje on swoją właściwością terenową Gminy Kikół i Chrostkowo. Ponadto w newralgicznych miejscach Kikoła został założony monitoring, którego zasięg obejmuje skwer w centrum Kikoła oraz teren nad jeziorem kikolskim. W planach jest rozbudowa monitoringu na poszczególne przejścia dla pieszych.

Bezpieczeństwo publiczne

Na terenie Gminy Kikół działa 7 Jednostek Ochotniczych Straży Pożarnych typu „S”: Kikół, Lubin, Moszczonno, Grodzień, Hornówek, Cieluchowo i KOSP Wola. Dysponują one samochodami ratowniczo – gaśniczymi: 3 średnimi i 7 lekkimi. Jednostka OSP Kikół włączona jest od 1997 roku do Krajowego Systemu Ratowniczo- Gaśniczego i to ona w głównej mierze uczestniczy w akcjach ratowniczo – gaśniczych na terenie gminy, ale nie tylko. W 2020 roku odnotowano 78 wyjazdów członków OSP do różnego

rodzaju zdarzeń - było 28 wyjazdów do pożarów, 36 wyjazdów w celu likwidacji miejscowych zagrożeń oraz 12 wyjazdów gospodarczych. Niestety miały też miejsce dwa wyjazdy do alarmów fałszywych

Do zapewnienia gotowości bojowej poza samochodami służy też specjalistyczny sprzęt, wśród którego są motopompy pożarnicze o wyd. M16/8 - 9 sztuk, motopompa pożarnicza M8/8, 4 pompy szlamowe i 2 pływające; 2 zestawy ratownictwa technicznego, 9 pilarek do drewna i 2 do betonu i stali, ponton, 7 agregatów prądotwórczych, aparaty nadciśnieniowe i czujniki bezruchu do ochrony dróg oddechowych, węże tłoczne i ssawne, drabiny wysuwane i nasadkowe. Spośród sprzętu alarmowania i łączności Jednostki dysponują 2 syrenami ręcznymi i 7 elektrycznymi (w tym dwie mają możliwość zdalnego uruchomienia), są 2 radiostacje stacjonarne na stałe w strażnicach, 6 radiostacji nasobnych, 4 radiostacje samochodowe, w dwóch mamy selektywne wywołanie.

W ramach zapewnienia środków ochrony indywidualnej druhowie dysponują 55 kompletami ubrań specjalnych, 50 parami butów specjalnych, 64 hełmami, 38 kominiarkami strażackimi i 38 parami rękawic specjalnych. W ramach ekwipunku osobistego strażaka na wyposażeniu są 54 pasy bojowe, 29 latarek, 11 toporków, 105 kompletów ubrań koszarowych i 6 kombinezonów do likwidacji owadów (os i szerszeni). Do dyspozycji są też 2 zestawy do ratownictwa medycznego oraz sanie lodowe (dwie sztuki).

Mając na uwadze, iż Jednostki OSP poza działaniami gaśniczymi coraz częściej uczestniczą w likwidacji skutków zdarzeń związanych z wypadkami drogowymi Gmina Kikół pozyskała w 2020 roku środki zewnętrzne w ramach Funduszu Pomocy Pokrzywdzonym oraz Pomocy Postpenitencjarnej – Funduszu Sprawiedliwości, którego dysponentem jest Minister Sprawiedliwości. Zakupiono narzędzie hydrauliczne typu kombi (nożyco – rozpieracz) oraz ubrania specjalne, hełmy kompletne, buty strażackie gumowe, buty strażackie

skórzane i rękawice specjalne (10 kompletów) dla Jednostki KOSP Wola. Łączna wartość zakupionego sprzętu to 60 000 zł przy 1% wkładzie własnym wynoszącym 600 zł.

W Jednostkach łącznie skupionych jest 135 mężczyzn w wieku 18 – 65 lat, 26 mężczyzn w wieku ponad 65 lat i 17 kobiet. Odnosnie Młodzieżowych Drużyn Pożarniczych to skupiają one 32 osoby: 15 dziewcząt i 17 chłopców.

Przeszkolenie członków OSP przedstawia się następująco: 8 dowódców OSP, 5 Naczelników OSP, 78 strażaków ratowników, 4 kierowców konserwatorów, 33 osoby przeszkolone są z zakresu ratownictwa technicznego, 11 osób z zakresu kwalifikowanej pierwszej pomocy, 5 osób przeszkolonych jest z ratownictwa chemicznego i ekologicznego, 5 osób z zakresu ratownictwa poszukiwawczo – ratowniczego, 5 osób przeszkolonych jest z zakresu ratownictwa wodnego, mamy dwóch sterników motorowodnych, 5 druhow przeszkolonych jest z zakresu współpracy z Lotniczym Pogotowiem Ratunkowym, 9 osób ma uprawnienia pilarzy do drewna i 9 osób uprawnienia pilarzy do stali i betonu.

11. Ochrona zdrowia

Na terenie Gminy Kikół znajduje się NZOZ „Na Złotej Górcie”. Gmina Kikół podejmuje wiele działań na rzecz ochrony zdrowia mieszkańców; poprawy jakości ich życia oraz łatwiejszego dostępu do specjalistycznych badań profilaktycznych, aby zmniejszyć ryzyko zachorowań.

12. Turystyka i zabytki

Gmina Kikół położona na **Pojezierzu Dobrzyńskim** cieszy się dużą atrakcyjnością turystyczną.

Posiadamy tereny wyróżniające się bogatą, unikatową roślinnością oraz obiekty z ciekawymi założeniami architektoniczno – przestrzennymi, które mogą być ciekawą atrakcją dla turystyki krajoznawczej.

Najbardziej charakterystyczne dla gminy są rozproszone na całym jej obszarze **zespoły parkowo – dworskie**, z których większość wpisana jest do rejestru zabytków. Jeden z największych z nich o powierzchni 13,5 ha znajduje się w **Kikole**. Pałac pochodzi z okresu klasycyzmu z **około 1790 roku**, jest

obiektem piętrowym, zbudowanym na rzucie prostokąta. Cały zespół leży na niewielkim wzniesieniu w parku krajobrazowym, który pochodzi z lat 1821 – 1850.

Innym równie interesującym zabytkiem jest **pałac położony w Lubinie**, który pochodzi z **przełomu XVIII/XIX wieku**. Przykuwa on wzrok nie tylko swoją eklektyczną budową w kształcie krzyża, ale również 7 ha parkiem, który go otula. W parku tym można spotkać 35 gatunków drzew liściastych i krzewów oraz 2 gatunki drzew iglastych. Można zobaczyć tu także pozostałości zabudowań gospodarczych dawnego majątku.



Ciekawy architektonicznie zespół stanowią **dwór i park z I połowy XIX wieku** położony w **Suminie**. Całość zajmuje obszar 10 ha, na którym oprócz dworu i parku możemy zobaczyć czworak, gorzelnię, chlewnię, kuźnię, rządówkę, spichlerz, oborę i magazyn. Pozostałe założenia architektoniczno – przestrzenne charakterystyczne dla naszej gminy to zespół parkowo – dworski o powierzchni 13,5 ha w Woli, pałac i park z I połowy XIX wieku w Niedźwiedziu, **zespół parkowo – dworski w Hornówku**, a także **najmniejszy z nich o powierzchni 2,4 ha dwór i park z początku XX wieku** położony w Trutowie.



Turystów na nasze tereny przyciąga również, będący wizytówką gminy, **Zespół Klasztorny O. O. Karmelitów p. w. św. Anny w Trutowie**, który został zbudowany w latach 1725 – 1738, a w roku 1960 odrestaurowany.



Do obiektów zabytkowych należy zaliczyć także **Zespół Kościoła Parafialnego p. w. św. Wojciecha**. Powstał on w latach 1904 – 1909 w Kikole. Kościół posiada bardzo bogato wyposażone wnętrze, możemy zobaczyć tu m. in. płyty nagrobne dawnych właścicieli zespołu - rodziny Zboińskich.

Zestawienie zabytków znajdujących się na terenie gminy Kikół, wpisanych do rejestru, które koniecznie trzeba zobaczyć.

ZABYTKI NIERUCHOME NIEWPISANE DO REJESTRU ZABYTKÓW UJĘTE W WOJEWÓDZKIEJ EWIDENCJI ZABYTKÓW (STAN NA 01.2018 R.)

LP.	MIEJSCOWOŚĆ	ULICA, NR	OBIEKT	CZAS POWSTANIA
1	Cieluchowo		kapliczka z figurą NMP	pocz. XX w.
2	Cieluchowo		krzyż przydrożny stalowy	1900
3	Cieluchowo		krzyż przydrożny	1 poł. XX w.
4	Dąbrówka		park podworski	XIX w.
5	Dąbrówka		krzyż przydrożny	pocz. XX w.
6	Dąbrówka		kapliczka z figurą NMP	1945
7	Grodzeń		dzwonnica	1 poł. XX w.
8	Grodzeń		kapliczka z figurą Matki Boskiej	1946
9	Grodzeń	55	dom z zagrody	1 ćw. XX w.
10	Grodzeń	55	obora z zagrody	1 ćw. XX w.
11	Grodzeń		cmntarz ewangelicki	k. XIX w.
12	Kikół	Sienkiewicza 2	plebania	po 1930
13	Kikół	Sienkiewicza 2a	organistówka	1 ćw. XX w.
14	Kikół		figura Chrystusa przy kościele parafialnym p.w. św. Wojciecha	1933
15	Kikół		figura Matki Boskiej	1 poł. XX w.
16	Kikół		cmntarz ewangelicki	k. XIX w.
17	Kikół		cmntarz żydowski	przed 1939
18	Kikół	Pl. Kościuszki 4a	dom drewniany	3 ćw. XIX w.
19	Kikół	Kościuszki 18	dom drewniany	XIX/XX w.
20	Kikół	Pl. Kościuszki 19	dom,	ok. 1800
21	Kikół	Stary Rynek 1	dom drewniany	I 30-te XX w.
22	Kikół	Świętojańska 2	dom	3 ćw. XIX w.
23	Kikół	Świętojańska 7	zajazd, ob. dom	pocz. XX w.
24	Kikół	Toruńska 1	dom	k. XIX w.
25	Kikół	Toruńska 4	dom	3 ćw. XIX w.
26	Kikół	Toruńska 8	dom drewniany	1 ćw. XX w.
27	Kikół	Toruńska 15	dom	przed 1939
28	Kikół	Toruńska 18	dom	1 ćw. XX w.
29	Kikół	Toruńska 27	dom	1936
30	Kikół	Toruńska 29	dom	I 30-te XX w.
31	Kikół	Toruńska 32	dom	I 30-te XX w.
32	Kikół	Zbońskiego 5	budynek straży ogniowej	1910
33	Kikół		figura Św. Jana Nepomucena	XVIII w.
34	Kikół		historyczne układ urbanistyczny	XVIII – XX w.
35	Kikół		cmntarz parafialny rzymskokatolicki	k. XIX w.
36	Kikół		brama cmntarza parafialnego	2 ćw. XX w.
37	Lubin		brama wjazdowa z zespołu pałacowo - parkowego	k. XIX w.
38	Lubin		rządcaówka z zespołu pałacowo - parkowego	k. XIX w.
39	Lubin		obora z zespołu pałacowo - parkowego	k. XIX w.
40	Lubin		pralnia z zespołu pałacowo - parkowego	k. XIX w.
41	Lubin		kapliczka z figurą NMP	1910
42	Niedźwiedź		kapliczka z figurą NMP	1945
43	Sumin		cmntarz przykościelny z zespołu kościoła parafialnego p.w. św. Krzyża	1 ćw. XIX w.
44	Sumin		starodrzew z zespołu kościoła parafialnego p.w. św. Krzyża	
45	Sumin		obora z zespołu dworsko - parkowego	2 ćw. XX w.
46	Sumin		stodoła z zespołu dworsko - parkowego	2 ćw. XX w.
47	Sumin	18	dom drewniany	2 ćw. XX w.
48	Sumin		cmntarz parafialny rzymskokatolicki : nagrobki historyczne, starodrzew	XIX/XX w.
49	Sumin		cmntarz ewangelicki	k. XIX w.
50	Sumin		kapliczka z figurą NMP	1946
51	Trutowo		krzyż stalowy upamiętniający z zespołu klasztorowego OO. Karmelitów	po 1922
52	Trutowo		cmntarz parafialny rzymskokatolicki : brama, nagrobki historyczne, starodrzew	od 2 poł. XIX w.
53	Walentowo		młyn gazowy, ob. elektryczny	1920 ok.
54	Wola	73	d. kuźnia z zespołu dworsko - parkowego, ob. dom	k. XIX w.
55	Wola	72	magazyn z zespołu dworsko - parkowego	k. XIX w.
56	Wola		spichlerz, ob. szkoła z zespołu dworsko - parkowego	k. XIX w.
57	Wola		cmntarz parafialny rzymskokatolicki : brama, nagrobki historyczne, starodrzew	k. XIX w.
58	Wola	10	dom	przed 1939
59	Wola		kapliczka	1 poł. XX w.
60	Wolęcín		park podworski	2 poł. XIX w.
61	Wolęcín		kapliczka z figurą NMP	1949
62	Wymyślín		kapliczka z figurą Chrystusa	1937
63	Zajeziórze		dwór, ob. szkoła	1921
64	Zajeziórze		pozostałości parku dworskiego	pocz. XX w.
65	Zajeziórze	39	stodoła z zagrody	1 ćw. XX w.
66	Zajeziórze		krzyż przydrożny	1 poł. XX w.
67	Zajeziórze		sieja kasztanowa – klonowa	

13.Charakterystyka realizacji przedsięwzięć inwestycyjnych

1. Budowa Stacji Uzdatniania Wody w miejscowości Sumin wraz z niezbędną infrastrukturą

W dniu 19 czerwca 2020 roku zawarta została w Toruniu umowa pomiędzy Samorządem Województwa Kujawsko – Pomorskiego a Gminą Kikół na dofinansowanie operacji pn. „Budowa Stacji Uzdatniania Wody w miejscowości Sumin wraz z niezbędną infrastrukturą”.

Inwestycja zrealizowana zostanie w ramach projektu pn. „Budowa Stacji Uzdatniania Wody w miejscowości Sumin wraz z niezbędną infrastrukturą” dofinansowanego ze środków Europejskiego Funduszu Rolnego na rzecz Rozwoju Obszarów Wiejskich w ramach Programu Rozwoju Obszarów Wiejskich na lata 2014-2020, typu „Gospodarka wodno- ściekowa” w ramach poddziałania „Wsparcie inwestycji związanych z tworzeniem, ulepszaniem lub rozbudową wszystkich rodzajów małej infrastruktury, w tym inwestycji w energię odnawialną i oszczędność energii” w ramach „Podstawowe usługi i odnowa wsi na obszarach wiejskich”, objętego PROW na lata 2014- 2020.

Celem operacji jest poprawa gospodarki wodnej na terenie Gminy Kikół poprzez Budowę Stacji Uzdatniania Wody w miejscowości Sumin wraz z niezbędną infrastrukturą”.

W dniu 30.12.2020 r zostało ogłoszone postępowanie przetargowe w którym udział wzięło 4 wykonawców z czego najkorzystniejszą ofertę złożyła firma HYDRO MARKO Sp. z o.o. Sp.K. ul. Wojska Polskiego 139 63 – 200 Jarocin, która zaoferowała cenę 3 257 040,00 zł. W dniu 25.02.2021 r., została podpisana umowa z ww. Wykonawcą, zgodnie z którą do 1.03.2022 r. planowane jest zakończenia prac. Dofinansowanie z Urzędu Marszałkowskiego wynosi 63,63% kosztów kwalifikowanych.



Rozbudowa i modernizacja infrastruktury kanalizacyjnej w miejscowości Kikół

W dniu 15.02.2019 r. Gmina Kikół złożyła wniosek do Urzędu Marszałkowskiego o dofinansowanie ze środków Europejskiego Funduszu Rozwoju Regionalnego w ramach Osi Priorytetowej 4 Działanie 4.3. Rozwój infrastruktury wodno- ściekowej, Schemat: Inwestycje w zakres gospodarki wodno – ściekowej w polityce terytorialnej regionu. Koszt inwestycji ok. 587 868,01 zł. Dofinansowanie w wysokości 406 250,25 zł (kosztów kwalifikowanych). W dniu 03.02.2020 roku została podpisana umowa o dofinansowanie z Urzędem, Marszałkowskim. W dniu 15.12.2020 r zostało ogłoszone postępowanie przetargowe w którym udział wzięło 5 wykonawców z czego najkorzystniejszą ofertę złożyła firma Zakład Usługowy WOD-BUD Zdzisław Kliński Nasiegniewo 62a/2, 87- 811 Fabianki, która zaoferowała cenę 284 000,76 zł. W dniu 28.01.2021 r., została podpisana umowa z ww. Wykonawcą, zgodnie z którą do 29.10.2021r. planowane jest zakończenia prac. Dofinansowanie z Urzędu Marszałkowskiego wynosi 85% kosztów kwalifikowanych (kwoty netto).



2. Budowa ul. Rzemieślniczej w Kikole

Gmina Kikół złożyła wniosek o dofinansowanie do Kujawsko - Pomorskiego Urzędu Wojewódzkiego w Bydgoszczy w ramach Funduszu Dróg Samorządowych. Koszt robót budowlanych 430 172,13 zł, dofinansowanie to 60%.

Gmina Kikół rozstrzygnęła przetarg na wykonanie budowy ul. Rzemieślniczej w Kikole w ramach Funduszu Dróg Samorządowych.

Zakres planowany prac będzie obejmował: pobocza z kostki brukowej oraz tłucznia, kanalizację deszczową, zjazdy, zieleń, odwodnienie, dojścia do posesji itp.

W postępowaniu udział wzięło 7 wykonawców z czego najkorzystniejszą ofertę złożyła firma Usługi Sprzętowo – Transportowe REMIKOP, która zaoferowała cenę 430 172,13 zł. W dniu 30.07.2020 r., została podpisana umowa z ww. W dniu 30.11.2020r. zostało dobrane 60 % robót budowlanych zgodnie z umową. Planowany termin zakończenia prac 31.05.2021 r.





3.Przebudowa drogi gminnej w miejscowości Lubin

W dniu 07.02.2019 r. Gmina Kikół złożyła wniosek do Urzędu Marszałkowskiego o dofinansowanie drogi „Przebudowa drogi gminnej w miejscowości Lubin” w ramach „Budowa lub modernizacja dróg lokalnych” w ramach poddziałania „Wspieranie inwestycji związanych z tworzeniem, ulepszaniem lub rozbudową wszystkich rodzajów małej infrastruktury, w tym inwestycji w energię odnawialną i w oszczędzanie energii” objętego Programem Rozwoju Obszarów Wiejskich na lata 2014-2020. Koszt inwestycji ok. 904 271,29 zł. Dofinansowanie w wysokości 63,63%- 575 387,00 zł. Gmina Kikół podpisała umowę o dofinansowanie zadania. Zostało przeprowadzone postępowanie przetargowe, które zostało unieważnione, ponieważ cena najkorzystniejszej oferty lub oferta z najniższą ceną przewyższa kwotę, którą zamawiający zamierza przeznaczyć na sfinansowanie zamówienia. Obecnie planowane jest przeprowadzenie kolejnego postępowania przetargowego. W dniu 02.01.2020 r. rozstrzygnięto postępowanie przetargowe na w/w zadanie. W postępowaniu udział wzięło 2 Wykonawców z czego najkorzystniejszą ofertę złożyła firma: Zakład Drogowo Budowlany Rogowo sp. z o.o. spółka komandytowa Rogowo 23, 87 – 162 Lubicz, która zaoferowała wykonanie robót budowlanych za kwotę 792 828,49 zł. Koniec robót budowlanych przewidywano na dzień 15.09. 2020r. Jednakże termin ten został przesunięty na koniec listopada w związku z utrudnieniami na jakie napotkał wykonawca w związku z epidemią koronawirusa. W grudniu odebrano pracę co potwierdzono

protokołem odbioru i Gmina otrzymała fakturę płatną w styczniu 2021r, zgodnie z zawartym aneksem.

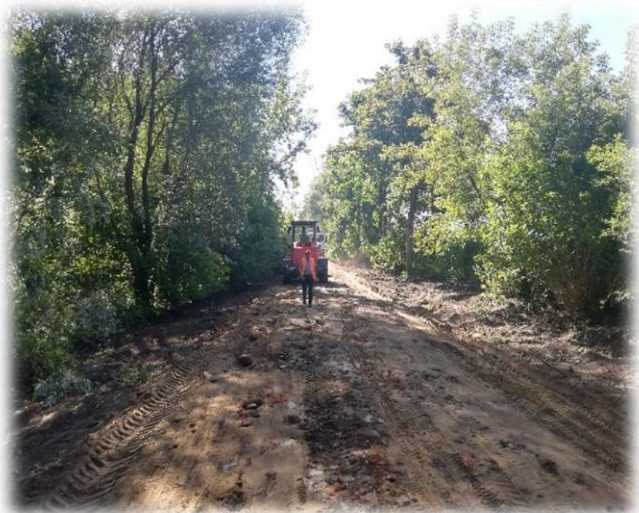



5. Infostrada Kujaw i Pomorza 2.0

Inwestycja będzie polegać na rozbudowie wdrożonych systemów informatyczne- Administracji i Systemu Informacji Przestrzennej oraz geoportalu, które powstały w ramach projektu „Infostrada Kujaw i Pomorza - usługi w zakresie e-Administracji i Informacji Przestrzennej” współfinansowanego ze środków Europejskiego Funduszu Regionalnego w ramach Regionalnego Programu Operacyjnego Województwa Kujawsko-Pomorskiego na lata 2010-2020, Działanie 4.2 „Rozwój usług i aplikacji dla ludności

„Infostrada Kujaw i Pomorza 2.0.”



Regionalny Programu Operacyjnego Województwa
Kujawsko-Pomorskiego na lata 2014-2020

6. Rozbudowa wraz z adaptacją części budynku Szkoły Podstawowej w Kikole na oddział przedszkolny.



Fundusze Europejskie
Program Regionalny



WOJEWÓDZTWO
KUJAWSKO-POMORSKIE

Unia Europejska
Europejski Fundusz
Rozwoju Regionalnego



Gmina Kikół realizuje zadanie pn.: *"Rozbudowa wraz z adaptacją części budynku Szkoły Podstawowej w Kikole na oddział przedszkolny"*.

28 czerwca 2018 r. Wójt Gminy Kikół podpisał umowę na dofinansowanie: *„Rozbudowa wraz z adaptacją części budynku Szkoły Podstawowej w Kikole na oddział przedszkolny”* współfinansowanego z Europejskiego Funduszu Rozwoju Regionalnego w ramach Osi priorytetowej 6. Solidarne społeczeństwo i konkurencyjne kadry. Działanie 6.3. Innowacja w infrastrukturę edukacyjną. Poddziałanie 6.3.1. Inwestycje w infrastrukturę przedszkolną Regionalnego Programu Operacyjnego Województwa Kujawsko- Pomorskiego na lata 2014-2020.

Inwestycja polega na rozbudowie, przebudowie oraz adaptacji budynku istniejącego szkoły podstawowej klasy 1-3 w Kikole na oddział przedszkolny, modernizacji istniejącej auli oraz zagospodarowaniu terenu w zakresie infrastruktury towarzyszącej. Przedszkole zostało zaprojektowane jako obiekt parterowy, niepodpiwniczony. Technologia wnoszenia budynku zaprojektowana została jako tradycyjna murowana. W ramach planowanej rozbudowy projektuje się 4 sale dydaktyczno – rekreacyjne wraz z łazienkami, szatnię, jadalnię z pełnym zapleczem kuchennym, pomieszczenia magazynowe oraz ciągi komunikacyjne. Rozbudowa będzie realizowana od strony północnej budynku istniejącego. Planowana rozbudowa będzie zajmować powierzchnię 627,3 m² powierzchni działki. Zaprojektowano do budynku 2 wejścia. Główne od strony wschodniej i robocze od strony zachodniej. Budynek istniejący oraz rozbudowa będą połączone funkcjonalnie, przez co wejście do projektowanego przedszkola może być dodatkowo realizowane poprzez istniejące wejście główne do szkoły od strony południowej. Część pomieszczeń istniejących budynku planuje się zaadaptować na pomieszczenia niezbędne do funkcjonowania nowo projektowanego przedszkola. Istniejącą salę lekcyjną zaadaptowano na gabinet logopedy oraz intendenta, natomiast w holu głównym wydzielono pomieszczenie gospodarcze oraz magazynowe. Ponadto w istniejącym budynku zlokalizowana jest aula przeznaczona do modernizacji. W zakresie projektowanych prac znajduje się m.in. wykonanie nowych powłok malarskich, wymiana drewnianych paneli ściennych przy scenie, demontaż i instalacja nowych siedzisk na widowni oraz wymiana elementów konstrukcyjnych i

wykończeniowych rampy i podestu sceny.

W dniu 18 marca 2019 r. rozstrzygnięto postępowanie przetargowe na w/w zadanie. W postępowaniu udział wzięło 5 Wykonawców z czego najkorzystniejszą ofertę złożyła firma: Sołdański Paweł, SOL- BET Usługi Remontowo Budowlane ul. Targowa 37, 09-200 Sierpc, która zaoferowała wykonanie zadania za kwotę: 1 788 856,40 zł. Umowa z wykonawcą została zawarta w dniu 25 marca 2019 r. Termin wykonania zamówienia planuje się na 15.10.2019 r. Umowa z inspektorem nadzoru to koszt 17 000,00 tys. Promocja inwestycji to koszt 10 tys. Na powyższe zadanie Gmina Kikół otrzymała dofinansowanie w wysokości: 845 750,00 zł). Inwestycja została zakończona. W chwili obecnej czekamy na ocenę zapytania ofertowego na dostawę wyposażenia przedszkola. Po ocenie UM Gmina Kikół złoży wniosek o refundację w/w zadania. W chwili obecnej Gmina Kikół czeka na ocenę złożonego wniosku.



7. Budowa chodnika przy ulicy Radosnej w Kikole

W miejscowości Kikół trwa budowa chodnika o łącznej długości 200 M.b. Podbudowa została wykonana z kruszywa kamiennego i mieszanki cementowo – piaskowej. Ww. prace wykonali pracownicy Urzędu Gminy w Kikole.



8. Budowa chodnika we wsi Moszczonne.

W miejscowości Moszczonne zakończyła się budowa chodnika o łącznej długości 103 mb. Podbudowa została wykonana z kruszywa kamiennego i mieszanki cementowo – piaskowej. Ww. prace wykonywali pracownicy Urzędu Gminy w Kikole.



9. Remont i termomodernizacja wraz z wyposażeniem istniejącej świetlicy wiejskiej w Cieluchowie.

W dniu 27.02.2020 r. Gmina Kikół złożyła wniosek do LGD w Dobrzyniu nad Wisłą w ramach konkursu Urzędu Marszałkowskiego o dofinansowanie ze środków Europejskiego Funduszu Rozwoju Regionalnego RPO WK-P na lata 2014 – 2020, w ramach Działanie 7.1. Rozwój lokalny kierowany przez społeczność RPO WK-P na lata 2014-2020. Koszt inwestycji ok. 587 868,01 zł. Łączny koszt inwestycji wynosi: 626 190,47 zł, dofinansowanie w wysokości – 544 866,36 zł. (kosztów kwalifikowanych). Koszty niekwalifikowane 40 662,05 zł. Wkład UG Kikół wynosi 81 324,11 zł. W dniu 05.02.2021r. została podpisana umowa z Urzędem Marszałkowskim. Obecnie jest przygotowywane postępowanie przetargowe.



10.Rozbudowa oświetlenia ulicznego na terenie Gminy Kikół

Wykonano nowe oświetlenie w miejscowości Hornówek, Dąbrówka, Grodzeń.



11.Termomodernizacja budynków użyteczności publicznej na terenie Gminy Kikół - Szkoły Podstawowej w Cieluchowie

Gmina Kikół złożyła wniosek do Urzędu Marszałkowskiego o dofinansowanie RPKP Regionalny Program Operacyjny Województwa Kujawsko-Pomorskiego na lata 2014-2020. Kod i nazwa osi

Priorytetowej RPKP.03.00.00 Efektywność energetyczna i gospodarka niskoemisyjna w regionie Kod i nazwa działania RPKP.03.03.00 Efektywność energetyczna w sektorze publicznym i mieszkaniowym. Zaplanowany zakres prac poprawi efektywność energetyczną o 86,17 %, w ramach, których przewidziano następujące działania: roboty budowlane ścian fundamentowych, wykonanie ocieplenia elewacji, remont pokrycia dachu, wykonanie instalacji piorunochronnej i uziemiającej, wymianę stolarki okiennej i drzwiowej, montaż instalacji C.O., roboty towarzyszące pracom instalacyjnym oraz roboty instalacyjne C.W.U i ZW. Koszt zadania to ok. 630 174,87 zł. Wnioskowana kwota dofinansowania wynosi 472 631,15 zł. W dniu 29.07.2020 została podpisana umowa z Urzędem Marszałkowskim. W dniu 19.10.2020 r zostało ogłoszone postępowanie przetargowe w którym udział wzięło 10 wykonawców z czego najkorzystniejszą ofertę złożyła firma Przedsiębiorstwo Usługowo – Produkcyjne Budownictwa „TOM” Nabożny Tomasz, Otłowiec 27, 82-520 Gardeja, która zaoferowała cenę 428 964,14 zł. W dniu 01.12.2020 r., została podpisana umowa z ww. Wykonawcą, zgodnie z którą do 30.08.2021r. planowane jest zakończenie prac. Dofinansowanie z Urzędu Marszałkowskiego wynosi 85% kosztów kwalifikowanych.



12. Zakup wozu do wody pitnej 5000l

W dniu 17.08.2020r. został zakupiony wóz do wody pitnej 5000L, który ma służyć do

Dostawy wody pitnej dla mieszkańców w przypadku awarii wodociągu lub braku wody spowodowanego długotrwałą suszą. Koszt zakupu ww. wozu to 27 000,00 zł



13.Modernizacja drogi gminnej od Sienkiewicza w kierunku Jastrzębia.



Gmina Kikół zleciła wykonanie dokumentacji projektowej na drogę gminną.

14.Dokumentacja budowy wodociągu w miejscowości Lubin

Sporządzono niezbędną dokumentację techniczną wraz z pozwoleniami wodno prawnymi zebrano oferty na wykonanie przewiertów sterowanych pod DK10, rzeka Lubianką, oferty na materiały oraz usługę koparki. Wodociąg ten planujemy wykonać we własnym zakresie. Sieć doprowadzi wodę do siedmiu nieruchomości położonych w miejscowości Bielica. Szacunkowy koszt tej inwestycji to ok. 58 000,00 zł.

15.Modernizacja dwupompowa przepompowni ścieków PS1 (bez zbiornika pomp) wraz z rozbudowaną kratą koszową z napędem elektrycznym -1 kpl, dostawa i montaż, podłączenie nowej szafy sterowniczej - monitorującej dla przepompowni ścieków 1 kpl.

Przepompownia PS1 znajdująca się na ul. Cichy Zaulek w Kikole jest główną przepompownią do obsługi całego systemu kanalizacji, przetłaczająca dalej ścieki bezpośrednio na oczyszczalnię ścieków w Lubinie. Przepompownia została oddana do użytkowania w roku 1999 tj. 21 lat temu. W związku z tym wymagała gruntownej modernizacji technologicznej, monitorującej jak i sterującej. Nowoczesny system sterujący usprawni funkcjonowanie systemu pracy głównej przepompowni poprzez prowadzenie monitoringu oraz zdalnego sterowania pracy pomp (moduł telemetryczny GSM/GPRS). Zadanie zostało zakończone w dniu 24.07.2020 r. Koszt opiewa na kwotę 78 500,00 zł.



16. Dostawa i podłączenie sterowania na pompowni wody w Bielicy oraz na SUW Kikół, dostawa stacji bazowej.

Przepompownia PS1 znajdująca się na ul. Cichy Zaulek w Kikole jest główną przepompownią do obsługi całego systemu kanalizacji, przetłaczająca dalej ścieki bezpośrednio na oczyszczalnię ścieków w Lubinie. Przepompownia została oddana do użytkowania w roku 1999 tj. 21 lat temu. W związku z tym wymagała gruntownej modernizacji technologicznej, monitorującej jak i sterującej. Nowoczesny system sterujący usprawni funkcjonowanie systemu pracy głównej przepompowni poprzez prowadzenie monitoringu oraz zdalnego sterowania pracy pomp (moduł telemetryczny GSM/GPRS). Zadanie zostało zakończone w dniu 24.07.2020 r. Koszt opiewa na kwotę 78 500,00 zł.

17. Budowa przyłącza wodociągowego w miejscowości Bielica gm. Kikół

Inwestycja polegała na budowie przyłącz wodociągowego w miejscowości Bielica o długości 660mb z rur PCV śr 90 wraz z przejściami pod drogą krajową nr 10 i rzeką Lubianka. Przedsięwzięcia to zaopatrzy mieszkańców tej miejscowości w wodę której brakowało w okresach letnich, jak również przyczynia się do rozwoju i powstania nowego budownictwa mieszkaniowo-usługowego.

Inwestycje tą zrealizowaliśmy we własnym zakresie celem obniżenia kosztów związanych z wykonaniem. Całkowity koszt tego przedsięwzięcia wyniósł – **48.902,30zł.**



18.Przebudowa kanalizacji deszczowej na Pl. Kościuszki i ul. Świętojańskiej w Kikole

Celem zadania było odtworzenie infrastruktury kanalizacji deszczowej która nie spełniała warunków technicznych a głównie przepustowości spływających wód deszczowych z ulic położonych w Kikole , w wyniku czego tworzyły się podtopienia nieruchomości znajdujące się na tych ulicach.

Prace wykonywane były wspólnie z Zarządem Dróg Wojewódzkich w Bydgoszczy na podstawie podpisanego porozumienia , które umożliwiło gminie na wejście w obręb pasa drogowy drogi wojewódzkiej..

Zakres robót obejmował:

- wykonanie wpustów deszczowych , na studniach z kręgów betonowych o średnicy 1200mm w gotowym wykopie z osadnikiem razem 5 szt,
- wykonanie podłoża z materiałów sypkich grubości 15cm – 38,05m²,
- wykonanie kolektora z rur K2-KANSN8 uszczelnionych uszczelka gumowa o średnicy 400mm- 33,5mb,
- zasypianie wykopów liniowych o ścianach pionowych , głębokość wykopu do 1,5m, szerokość wykopu 0,8- 1,5 m – 38,58m³.

Prace wykonane były w okresie od 01.11.2020 do 30.11.2020 zgodnie z umowa opiewały na wartość 41.135,78 złotych brutto.



19.Modernizacja drogi dojazdowej do gruntów rolnych o nawierzchni tłuczniowej z powierzchniowym utwaleniem emulsją i grysami do długości 0,499 km w obrębie geodezyjnym Cieluchowo

Gmina Kikół zrealizowała zadanie w ramach dofinansowania ze środków budżetu Województwa Kujawsko – Pomorskiego pochodzących z tytułu wyłączeń gruntów rolnych z produkcji.

Projekt zakładał wykonanie drogi o konstrukcji tłuczniowej z kamienia łamanego z powierzchniowym utwaleniem emulsją i grysami na odcinku o długości 0,499km.

Zakres robót obejmował:

- wykonanie koryta,
- wykonanie warstwy odsączającej,
- wykonanie podbudowy z kruszywa łamanego o frakcji 0 – 31mm
- powierzchniowe utwalenie nawierzchni emulsją asfaltową i grysami,
- wykonanie umocnionych poboczy.

Wykonawcę robót wyłoniono w drodze przetargu nieograniczonego ogłoszonego w dniu 14.09.2020r. Ofertę w postępowaniu złożył jeden wykonawca: Przedsiębiorstwo Handlowo-Usługowe „MAR-DAR” Marian Tompalski, Makówiec 53, 87-602 Chrostkowo. Oferta spełniała wszystkie wymogi formalne zawarte w SIWZ oraz w trakcie oceny ofert otrzymała

największą ilość punktów zgodnie z założonymi kryteriami oceny ofert, w związku z czym wykonawcy powierzono wykonanie zamówienia publicznego.

Odbiór końcowy inwestycji nastąpił w dniu 27.10.2020r.

Całkowita wartość robót budowlanych wyniosła 199 087,80 zł z czego kwota dofinansowania ze środków budżetu Województwa Kujawsko – Pomorskiego pochodzących z tytułu wyłączeń gruntów rolnych z produkcji to 46 906,00 zł





20. Zakup nożyco – rozpieracza dla Jednostki KOSP Wola

Gmina Kikół zakupiła narzędzie hydrauliczne typu kombi (nożyco – rozpieracz) które następnie na podstawie umowy użyczenia zostało przekazane Karmelickiej Ochotniczej Straży Pożarnej w Trutowie. Zadanie było współfinansowane ze środków Funduszu Sprawiedliwości, którego dysponentem jest Minister Sprawiedliwości. Wartość zadania to 20 000 zł (w tym uzyskana dotacja z Ministerstwa Sprawiedliwości ze środków Funduszu Sprawiedliwości w wysokości 19 800 zł).



21. Zakup pieca konwencyjno – parowego z oprzyrządowaniem . Zakupiono piec konwencyjno- parowy dla Przedszkola Publicznego w Kikole za kwotę 24 028,85 zł .

22. Dotacja celowa na renowację ścian prezbiterium zabytkowego Kościoła Ś. Anny w Trutowie . Zgodnie z podjętą Uchwałą rady Gminy Kikół o udzieleniu dotacji oraz podpisaną umową z przeorem klasztoru w Trutowie , została przekazana dotacja na renowacje prezbiterium w kościele Św. Anny w Trutowie.

14.Realizacja programów i strategii.

14.1. Gminny Program Profilaktyki i Rozwiązywania Problemów Alkoholowych na rok 2020.

Gminna Komisja Rozwiązywania Problemów Alkoholowych w w/w okresie odbyła 3 posiedzenia plenarne i 12 spotkań motywujących do leczenia

Prowadzony jest punkt konsultacyjny dla osób uzależnionych i ich rodzin ,zapewniamy pomoc w uzyskaniu adresów placówek gdzie mogą otrzymać fachową pomoc a nawet pomagamy rejestrować i zawozimy osoby uzależnione do placówek leczenia uzależnień. Po powrocie z leczenia objęte są opieką psychologa, który raz w tygodniu przyjmuje w w/w punkcie oraz udziela porad telefonicznie w czasie pandemii.

Łącznie udzielono 40 porad (w tym na dyżurach telefonicznych)dot. uzależnienia od alkoholu i narkotyków ,współuzależnienia, problemów rodzinnych, przemocy domowej, depresji oraz zaburzeń psychicznych.

Dobrowolnie leczenie podjęło 7 osób i kontynuują terapię w punkcie konsultacji psychologicznych, 2 osoby wyraziły zgodę i odbyło odwyk na oddziale Terapii i Uzależnień w Radziejowie i Czerniewicach .

Planowany dochód w 2020 r. z wpłat za wydanie zezwolenia na sprzedaż alkoholu -

127472,00 zł. ,wpłynęło : **127471,61** tj. 100%

Planowane wydatki na realizację Gminnego Programu w wysokości : **206 112,00zł.**

Z tych środków w w/w okresie wydano razem : **62 888,36 zł** tj. **30,51 %**

planowanych wydatków w tym:

- na wynagrodzenie dla psychologa, pełnomocnika , diety członków, prelegentów, prowadzących rozmowy profilaktyczne oraz szkolenia - 27 174,44 zł.

- za usługi tel. kom – 575,64 zł.

Na realizację programów: „**Trzymaj formę**”, „**Zachowaj Trzeźwy Umysł**”, „**Przeciw Pijanym Kierowcom**”, „**Postaw na Rodzinę**” zgodnie GPP i RPA wydano:

- nagrody – 4 644,73 zł.

- materiały – 16 183,69zł.
- środki żywności - 1 556,91zł.
- zakup usług – 10 046,95zł.

Razem na realizację w/w programów wydatkowano : 60 182,36 zł.

Na narkomanie wydano – 2 706,00 zł.

- zakupiliśmy materiały profilaktyczne – 1476,00 zł.
- warsztaty profilaktyczne -1 230,00 zł

W ramach realizacji gminnego programu profilaktyki i rozwiązywania problemów alkoholowych na 2020r

- odbyły się spektakle profilaktyczne dla dzieci i młodzieży ze szkół z terenu gminy Kikół
- zakupiono artykuły do przygotowania i nagrody dla uczestników konkursów szkolnych dla uczniów z terenu gminy Kikół realizujących w/w programy.
- zakupiono nagrody na konkursy historyczny i ortograficzny.
- zakupiono pakiet materiałów (plakatów, ulotek) do wdrażania programu profilaktycznego „Postaw na rodzinę” „Zachowaj trzeźwy umysł” „Przeciw Pijanym Kierowcom” i „Trzymaj formę”.
- zakupiono książki jako nagrody pocieszenia dla uczestników Dnia Rodziny.
- finansowano wyjazd na seminarium profilaktyki uzależnień dla mieszkańców gminy oraz uczniów ze szkoły podstawowej w Ciełuchowie
- współfinansowano spotkania noworoczne dla społeczeństwa wsi Moszczonno i Lubin
- zorganizowano spotkania i pogadanki dla młodzieży z terenu gminy.
- wspierano finansowo sołectwa gminy Kikół w organizacji Dnia Dziecka.
- zakupiono komplet pościeli dla szpitala w Lipnie .
- zakupiono alkogogle w celu wykorzystania na spotkaniach

profilaktycznych.

W ramach realizacji Gminnego Programu Profilaktyki i Rozwiązywania Problemów Alkoholowych podjęto współpracę z Zespołem Interdyscyplinarnym, Gminnym Ośrodkiem Pomocy Społecznej, Kuratorami, Asystentem Rodzinnym Państwowym Powiatowym Inspektoratem Sanitarnym w Lipnie, Policją i OSP w Kikole, Radami Sołeckimi gminy Kikół i Stowarzyszeniem „Syrenka” w Kikole.

14.2. Program opieki nad zwierzętami bezdomnymi oraz zapobiegania bezdomności zwierząt na terenie Gminy Kikół w roku 2020

Program został przyjęty uchwałą Rady Gminy Kikół nr XVII/96/2020 z dnia 29 kwietnia 2020 r. Zakładał realizację zadań związanych z opieką nad zwierzętami na łączną kwotę 18 000,00 zł. Zgodnie z uchwalonym Programem w ciągu 2020 roku zapewniono opiekę w schronisku 14 bezdomnym zwierzętom, koszt wyniósł 35035,96 zł brutto. W okresie obowiązywania Programu podjęto ok. 10 interwencji w związku ze zgłoszeniami mieszkańców dotyczącymi bezdomności zwierząt bądź naruszania przepisów ustawy o ochronie zwierząt przez właścicieli zwierząt domowych. W związku z podjętymi interwencjami część psów trafiła do tymczasowego przytuliska w Lubinie i została oddana do adopcji, a właściciele zwierząt utrzymywanych w nieprawidłowych warunkach pouczono o obowiązkach wynikających z ustawy o ochronie zwierząt, warunki bytowania zwierząt uległy poprawie.

Ponadto na koszt gminy została zakupiona karma dla zwierząt przebywających w tymczasowym przytulisku na łączną kwotę 1305,34 zł brutto. Również na koszt gminy zapewniono pomoc zwierzętom rannym w wypadkach drogowych oraz pomoc weterynaryjną dla bezdomnych psów. Koszt pomocy wyniósł 2 363,00 zł. Została zutylizowana martwa dzika zwierzyna, koszt utylizacji wyniósł 1 512,00 zł.

Całkowita kwota wydatków związanych z realizacją programu w roku 2020 wyniosła 40 216,30 zł

W ubiegłym roku Gmina Kikół miała podpisaną umowę odnośnie wyłapywania/odławiania bezdomnych zwierząt z firmą: Przedsiębiorstwem Handlowo Usługowym „DANIEL” Artur Zielaskowski z siedzibą w Węgrowie 4, 86-300 Grudziądz. Gmina Kikół miała również podpisaną umowę odnośnie doraźnych zleceń zapewniania opieki bezdomnym zwierzętom z Przychodnią Weterynaryjną z siedzibą w Kikole przy ulicy Targowej 26, 87 – 620 Kikół.

ZAKOŃCZENIE

Szanowni Państwo rok 2020 był dla naszej lokalnej społeczności czasem próby i mierzenia się z nowymi wyzwaniami, ograniczeniami związanymi z wystąpieniem koronawirusa COVID-19 . Doprowadził on do dezorganizacji każdej dziedziny naszego życia . Oprócz codziennych problemów i obowiązków z jakimi mierzymy się każdego dnia, musieliśmy zmierzyć się również z nowymi wyzwaniami polegającymi na ochronie zdrowia naszych pracowników i petentów przeciwko zachorowaniu na tą groźną chorobę. Staraliśmy się aby trudności związane z pandemią nie wpłynęły na pracę naszych jednostek, czy też na realizację bieżących inwestycji. Mimo pandemii koronawirusa Urząd Gminy w Kikole działał nieprzerwanie przez cały okres. Chciałbym przekazać podziękowania wszystkim pracownikom Urzędu Gminy w Kikole, pracownikom jednostek organizacyjnych gminy, sołtysom, radnym którzy pomimo kryzysu związanego z rozwojem epidemii działali na rzecz rozwoju gminy. Jak również chciałbym podziękować naszym mieszkańcom, petentom za cierpliwość i wyrozumiałość w tym trudnym dla nas czasie.